

Αθήνα, 05 Ιουλίου 2022

## ΔΕΛΤΙΟ ΤΥΠΟΥ

(Προς Άμεση Δημοσίευση)

### Μελέτη ICAP CRIF: Απασχόληση – Ανεργία

Σε **ανοδική τροχιά** κινήθηκε η ελληνική οικονομία το **2021**<sup>1</sup>, ύστερα από τη βαθιά ύφεση που καταγράφηκε το 2020 ως απόρροια των συνθηκών πανδημίας που δημιουργήθηκαν και στη χώρα μας.

Αξίζει να σημειωθεί ότι την τριετία 2017-2019<sup>2</sup> το ΑΕΠ είχε εμφανίσει ελαφρά αύξηση και η ελληνική οικονομία κινούνταν ανοδικά, έχοντας ξεπεράσει σε μεγάλο βαθμό την έντονη ύφεση των προηγούμενων ετών.

Η παρατεταμένη οικονομική κρίση της χώρας την προηγούμενη δεκαετία επέφερε κλυδωνισμούς και στην αγορά εργασίας, η οποία επλήγη σε μεγάλο βαθμό, με τα ποσοστά ανεργίας να εκτινάσσονται σε υψηλά επίπεδα. Ωστόσο, από το 2014 μέχρι και το 2019 σημειώθηκε **αύξηση** της **απασχόλησης**. Η ξαφνική εμφάνιση της **πανδημίας Covid-19** σε παγκόσμιο επίπεδο και η εξάπλωσή της στη χώρα μας από τον

Μάρτιο του **2020**, μετέβαλε ξανά τα δεδομένα και ανέτρεψε τη θετική πορεία των προηγούμενων ετών, καθώς η απασχόληση κατέγραψε **μείωση**. Παρ' όλα αυτά, με τη σταδιακή άρση των περιοριστικών μέτρων από το Μάιο του **2021** και εν γένει τη βελτίωση του οικονομικού περιβάλλοντος της χώρας, η απασχόληση παρουσίασε εκ νέου **αυξητική τάση**.

Θα πρέπει να τονισθεί ότι, η αγορά εργασίας επηρεάστηκε σημαντικά από την εφαρμογή ειδικών κανόνων λειτουργίας στις επιχειρήσεις με σκοπό τον περιορισμό της διασποράς της νόσου (Covid - 19), στο σύνολο της χώρας. Τα εν λόγω μέτρα επηρέασαν, σε μεγάλο βαθμό, αφενός την κανονική λειτουργία της αγοράς αφετέρου δε, τον τρόπο συλλογής των στοιχείων της έρευνας. Ειδικότερα, το **2020** μέχρι και το **Α' τρίμηνο** του **2021**, με βάση τις κατευθύνσεις της Ευρωπαϊκής Στατιστικής

<sup>1</sup> Το 2021 το ΑΕΠ (σε όρους όγκου) αυξήθηκε κατά 8,3%, ύστερα από πτώση 9% το 2020 (ΕΛ.ΣΤΑΤ. 1η εκτίμηση, Δελτίο Τύπου 04/03/2022).

<sup>2</sup> Το 2017 το ΑΕΠ αυξήθηκε (σε όρους όγκου) κατά 1,1%, το 2018 η άνοδος ανήλθε στο 1,7% και το 2019 αυξήθηκε κατά 1,8% (ΕΛ.ΣΤΑΤ., Δελτίο Τύπου 04/03/2022)

Υπηρεσίας (Eurostat) για την Έρευνα Εργατικού Δυναμικού στα κράτη- μέλη λόγω της πανδημίας της νόσου Covid-19, «**τα άτομα που τίθενται σε αναστολή σύμβασης** θεωρούνται απασχολούμενοι, εφόσον η διάρκεια της αναστολής είναι μικρότερη από 3 μήνες ή αν λαμβάνουν περισσότερο από το 50% των αποδοχών τους». Το Β' και Γ' τρίμηνο του 2021, με βάση τις παραπάνω κατευθύνσεις, «τα άτομα που τίθενται σε αναστολή σύμβασης θεωρούνται απασχολούμενοι, εφόσον η διάρκεια της αναστολής είναι μικρότερη από 3 μήνες»<sup>3</sup>.

Το ποσοστό **ανεργίας** παρουσιάζει **μείωση** την τελευταία οκταετία (2014-2021). Χαρακτηριστικό είναι ότι η συνεχής καθοδική πορεία, παρά τις δύσκολες συνθήκες που βίωσε η οικονομική δραστηριότητα της χώρας, συνεχίστηκε και την περίοδο 2020-2021. Τονίζεται, ωστόσο, ότι από το 2020 έως και το Α' τρίμηνο του 2021, παρατηρήθηκε αύξηση του οικονομικά μη ενεργού πληθυσμού. Η αύξηση αυτή προήλθε, σε μεγάλο βαθμό, από τη ροή ανέργων προς τους οικονομικά μη ενεργούς. Σύμφωνα με σχετικά Δελτία Τύπου της ΕΛ.ΣΤΑΤ., λόγω της πανδημίας της νόσου Covid-19 αρκετά άτομα που αναζητούσαν εργασία δήλωσαν ότι δεν είναι άμεσα

διαθέσιμα να εργαστούν και επομένως, σύμφωνα με τους ορισμούς του σχετικού ευρωπαϊκού Κανονισμού<sup>4</sup>, κατατάσσονται στους οικονομικά μη ενεργούς.

Στην ακόλουθη ανάλυση επιχειρείται να δοθεί μια εικόνα των εξελίξεων και τάσεων όσον αφορά την απασχόληση και ιδιαίτερα την εξέλιξη της ανεργίας την τρέχουσα περίοδο, όπως αυτή διαμορφώνεται από την οικονομική συγκυρία.

<sup>3</sup> ΕΛ.ΣΤΑΤ.- Έρευνα Εργατικού Δυναμικού: Α' τρίμηνο 2021 (Δελτίο Τύπου, 28/06/2021), Β' τρίμηνο 2021 (Δελτίο Τύπου, 16/09/2021), Γ' τρίμηνο 2021 (Δελτίο Τύπου, 23/12/2021).

<sup>4</sup> Σύμφωνα με τον σχετικό ευρωπαϊκό κανονισμό και αναφορικά με τον ορισμό για τον άνεργο και τον οικονομικά μη ενεργό πληθυσμό, εάν ένα άτομο που δεν εργάζεται, δεν αναζητά ενεργά

εργασία και δεν είναι διαθέσιμο να αναλάβει άμεσα εργασία, δεν κατατάσσεται στους ανέργους αλλά στον οικονομικά μη ενεργό πληθυσμό.

## Απασχόληση / Εργατικό Δυναμικό.

### • Εξελιξίσεις το 2021

Ύστερα από μία εξαετία (2014-2019) συνεχούς ανοδικής πορείας της απασχόλησης, η οποία ανακόπηκε το 2020, το ακόλουθο έτος **2021** επανήλθε εκ νέου σε **ανοδική** τροχιά. Όπως διαπιστώνεται από τα στοιχεία των τριμηνιαίων Ερευνών Εργατικού Δυναμικού της ΕΛ.ΣΤΑΤ. (Ελληνική Στατιστική Αρχή), κατά το Δ' τρίμηνο του 2021 η **απασχόληση** κατέγραψε **αύξηση 4,5%** σε ετήσια βάση (έναντι του Δ' τριμήνου του 2020), ενώ σε σχέση με το αμέσως προηγούμενο τρίμηνο οι απασχολούμενοι μειώθηκαν κατά 1,6% (λόγω και της εποχικότητας στην απασχόληση – π.χ. στον τουρισμό). Ο **αριθμός των απασχολούμενων** στα τέλη του 2021 ανήλθε σε **4.053,3 χιλ.** άτομα (διάγραμμα 1). Ο μέσος αριθμός των απασχολούμενων **αυξήθηκε** κατά **1,4%** το

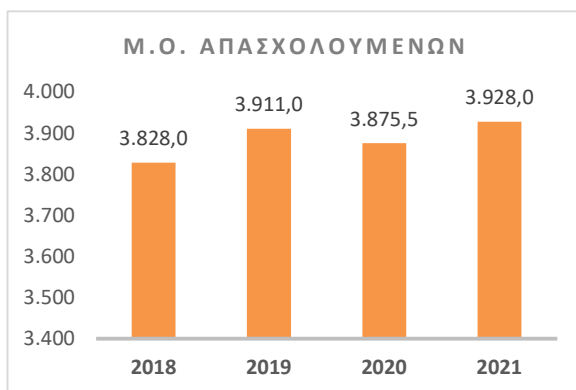

2021, έναντι μείωσης 0,9% το 2020, αύξησης 2,2% το 2019 και 2,0% το 2018.

Αναφορικά με τη σύνθεση του εργατικού δυναμικού, οι **απασχολούμενοι** το Δ'

τρίμηνο του 2021 αντιστοιχούν στο **44,7%** του πληθυσμού εργάσιμης ηλικίας (πίνακας 1).

Στα τέλη του 2021, όπως επίσης και στα τέλη του 2020, από το σύνολο των απασχολούμενων οι **άνδρες** κάλυψαν το **57,6%**, ενώ οι **γυναίκες** το **42,4%**.

Ακόμη, οι **μισθωτοί** καλύπτουν το **68,9%** του συνόλου των απασχολούμενων, οι αυτοαπασχολούμενοι γενικά το **28,1%** ενώ το υπόλοιπο ποσοστό αφορά μέλη οικογενειακών επιχειρήσεων (ως βοηθητικό προσωπικό).

Αναφορικά με τις μεταβολές βάσει του φύλου των απασχολούμενων, παρατηρείται ότι στους άνδρες καταγράφηκε μείωση της απασχόλησης το Α' τρίμηνο του 2021, ενώ τα επόμενα τρία τρίμηνα οι μεταβολές ήταν θετικές. Ανάλογη εικόνα παρουσίασε και η απασχόληση στις γυναίκες.

Το 2020, ο αριθμός των ανδρών απασχολούμενων μειώθηκε μετά το Α' τρίμηνο και μέχρι το τέλος του έτους, ενώ στις γυναίκες παρατηρήθηκε μείωση το Β' και Γ' τρίμηνο. Αξίζει να σημειωθεί ότι τα τρία προηγούμενα έτη (2017-2019) οι μεταβολές ήταν σταθερά θετικές και στα δύο φύλα.

Επίσης, από την έρευνα της ΕΛ.ΣΤΑΤ. προκύπτει ότι η **μερική απασχόληση** κάλυψε το **9,1%** της συνολικής το Δ' τρίμηνο του 2021, έναντι 7,8% το Δ'

τρίμηνο του 2020, 9,5% το Δ' τρίμηνο του 2019 και 9,2% το 2018. (διάγραμμα 4).

Παράλληλα, εάν εστιάσουμε μόνο στις **νέες προσλήψεις** (βάσει στοιχείων του πληροφοριακού συστήματος **ΕΡΓΑΝΗ**), προκύπτει ότι κατά το 2021 το **46,6%** των νέων προσλήψεων αφορά **συμβάσεις μερικής ή εκ περιτροπής απασχόλησης**, ενώ οι προσλήψεις μισθωτών με σχέση πλήρους απασχόλησης καλύπτουν το 53,4% του συνόλου.

Η ίδια πηγή αναφέρει επίσης ότι, το ετήσιο ισοζύγιο των ροών μισθωτής απασχόλησης (προσλήψεις-αποχωρήσεις) ήταν θετικό για το 2021, με **133,1 χιλ. νέες θέσεις εργασίας**, υψηλότερο αρκετά έναντι του αντίστοιχου ισοζυγίου του έτους 2020 σχεδόν κατά 40,1 χιλ. θέσεις εργασίας.

Το ποσοστό των **προσωρινά απασχολούμενων** (ως προς το σύνολο των μισθωτών) το Γ' τρίμηνο του 2018 ήταν 12,7%, το Γ' τρίμηνο του 2019 ανήλθε σε 14,0% (το υψηλότερο ποσοστό της τελευταίας τετραετίας), το Γ' τρίμηνο του 2020 μειώθηκε στο 10,5%, το Γ' τρίμηνο του 2021 διαμορφώθηκε σε 11,8% για να περιοριστεί σε 9,1% στα τέλη του έτους (διάγραμμα 5).

Η προσωρινή εργασία παρουσιάζει **έντονη εποχικότητα**, με σημαντική αύξησή της το δεύτερο και τρίτο τρίμηνο κάθε έτους, προφανώς λόγω αυξημένης ζήτησης από τον ευρύτερο κλάδο του τουρισμού. Το 2020 λόγω των συνθηκών πανδημίας και της

κατακόρυφης μείωσης της τουριστικής κίνησης μειώθηκε και το ποσοστό των προσωρινά απασχολούμενων συγκριτικά με παλαιότερα έτη, ενώ το επόμενο έτος 2021 ανέκαμψε χωρίς, ωστόσο, να φτάσει στα επίπεδα του 2019.

Εξετάζοντας τις μεταβολές της απασχόλησης ανά **μορφωτικό επίπεδο**, επιβεβαιώνεται ότι η οικονομική κρίση που βίωσε η χώρα την προηγούμενη δεκαετία έπληξε με ιδιαίτερη σφοδρότητα τους εργαζόμενους χαμηλού μορφωτικού επιπέδου. Χαρακτηριστικά αναφέρεται ότι, η μόνη κατηγορία που κατέγραψε συνεχή πτώση την περίοδο 2010-2020 (μόνο το Δ' τρίμηνο του 2018 παρουσίασε ελαφρά αύξηση), ήταν οι εργαζόμενοι με **απολυτήριο Δημοτικού**. Η εν λόγω κατηγορία συνέχισε την καθοδική της πορεία και τα δύο πρώτα τρίμηνα του 2021 (σε σχέση με τα αντίστοιχα τρίμηνα του 2020), ενώ το Γ' και Δ' τρίμηνο του έτους παρουσίασε άνοδο. Επιπρόσθετα, αξίζει να σημειωθεί ότι κατά το Α' τρίμηνο του 2021 η απασχόληση εμφανίζει σημαντική μείωση σε όλες τις κατηγορίες εκπαίδευσης, με εξαίρεση τους κατόχους διδακτορικού ή μεταπτυχιακού τίτλου σπουδών. Ωστόσο, η τάση αυτή ανατρέπει κατά τη διάρκεια του έτους, με το τελευταίο τρίμηνο να καταγράφεται άνοδος της απασχόλησης για όλες τις κατηγορίες εκπαίδευσης (πίνακας 5).

Τέλος, αναφορικά με τις μεταβολές της απασχόλησης σε **κλαδικό επίπεδο** (πίνακας

6), τις σημαντικότερες **μειώσεις** κατά τη διάρκεια του έτους (2021) παρουσίασαν ορισμένοι κλάδοι του Τριτογενούς τομέα. Αντιθέτως, ο Πρωτογενής τομέας εμφάνισε διαρκείς αυξήσεις.

Με βάση τα δεδομένα ολόκληρου του 2021 (μέσος όρος 4 τριμήνων) **εντονότερη μείωση** καταγράφεται στον κλάδο “Δραστηριότητες υπηρεσιών παροχής καταλύματος και εστίασης” (κατά 19,2 χιλ. άτομα), γεγονός που οφείλεται στην κατακόρυφη μείωση του Α΄ τριμήνου του έτους, κατά το οποίο ήταν ακόμη σε εφαρμογή τα περιοριστικά μέτρα κατά του κορονοϊού. Εάν εξαιρεθεί το Α΄ τρίμηνο από το μέσο όρο του 2021, προκύπτει αύξηση στην απασχόληση του εν λόγω κλάδου κατά 19,7 χιλ. άτομα (τα επόμενα τρία τρίμηνα). Παράλληλα, αξιόλογη μείωση (ως μέσος όρος των 4 τριμήνων του 2021) καταγράφεται στο “Χονδρικό και λιανικό εμπόριο, επισκευή μηχανοκίνητων οχημάτων και μοτοσικλετών” (κατά 16,9 χιλ. άτομα), στην “Εκπαίδευση” (-11,8 χιλ. άτομα), στις “Χρηματοπιστωτικές και ασφαλιστικές δραστηριότητες” (-9 χιλ. άτομα) και στις “Διοικητικές και υποστηρικτικές δραστηριότητες” (-6,8 χιλ. άτομα).

Αξιόλογη άνοδο στην απασχόληση καταγράφεται στη “Γεωργία, Δασοκομία και Αλιεία” (+34 χιλ. άτομα κατά μέσο όρο του έτους 2021), στις “Επαγγελματικές, επιστημονικές και τεχνικές δραστηριότητες”

(+23,1 χιλ. άτομα), καθώς επίσης και στη “Μεταποίηση” (+18,9 χιλ. άτομα).

Πληροφοριακά αναφέρεται ότι, σημαντική αύξηση της απασχόλησης παρουσίαζε τα προηγούμενα χρόνια (προ πανδημίας) ο κλάδος “Δραστηριότητες υπηρεσιών παροχής καταλύματος και εστίασης”. Ο συγκεκριμένος κλάδος κατέγραφε από τις υψηλότερες αυξήσεις από το 2014 και μετά, γεγονός που συνδέεται και με την εντυπωσιακή άνοδο της τουριστικής κίνησης προς τη χώρα μας μέχρι και το 2019.

**Θετική εξέλιξη** αποτελεί το γεγονός ότι, το 2021, στο σύνολο της αγοράς εργασίας **17** από τους συνολικά 21 ευρύτερους κλάδους της οικονομίας παρουσίασαν **αύξηση της απασχόλησης** το Δ΄ τρίμηνο του 2021, έναντι 10 κλάδων το 2020 και 12 το 2019.

- **Εξέλιξη της απασχόλησης το Α΄ Τρίμηνο του 2022**

Προτού αναλυθούν τα στοιχεία του Α΄ Τριμήνου του 2022, θα πρέπει να αναφερθεί ότι οι μέθοδοι συλλογής δεδομένων και παραγωγής εκτιμήσεων στην Έρευνα Εργατικού Δυναμικού της ΕΛ.ΣΤΑΤ. άλλαξαν από το 2021, λόγω της εφαρμογής του **νέου Ευρωπαϊκού Κανονισμού 2019/1700**

για τις κοινωνικές στατιστικές, ο οποίος τέθηκε σε **ισχύ από 1/1/2021**.<sup>5</sup>

Μελετώντας τα δεδομένα της τελευταίας έρευνας Εργατικού Δυναμικού της ΕΛ.ΣΤΑΤ. για το **Α' τρίμηνο του 2022**, προκύπτουν τα εξής συμπεράσματα:

- Η **απασχόληση** στην Ελλάδα παρουσίασε **άνοδο** κατά **11,6%** συγκριτικά με το Α' τρίμηνο του 2021. Ο αριθμός των απασχολουμένων ανήλθε σε **4.044,0 χιλ. άτομα**, προκύπτει δηλαδή προσθήκη **418,9 χιλ. νέων θέσεων εργασίας** (έναντι του Α' τριμήνου του 2021).
- Το ποσοστό των **μισθωτών** εκτιμάται σε **68,8%** επί των συνολικά απασχολούμενων, ενώ αξιόλογο είναι και

το ποσοστό των αυτοαπασχολούμενων χωρίς προσωπικό (20,2%).

- Το ποσοστό της **μερικής απασχόλησης** ανήλθε σε **9,1%**, ενώ το ποσοστό των ατόμων με **προσωρινή** εργασία διαμορφώθηκε σε **8,3%**. Η μερική απασχόληση παρουσίασε σημαντική άνοδο, σε σχέση με το αντίστοιχο τρίμηνο του προηγούμενου έτους, κατά 29,5%. Επίσης, η προσωρινή απασχόληση σημείωσε αύξηση 3,8% την ίδια περίοδο.

---

<sup>5</sup> Οι εκτιμήσεις μέχρι και το έτος 2020 προέκυψαν σύμφωνα με τα προβλεπόμενα στον προηγούμενο Κανονισμό 577/98 της έρευνας.

**Διάγραμμα 1. Εξέλιξη του αριθμού των απασχολούμενων (2018 – 2022/Α' Τρίμηνο)**

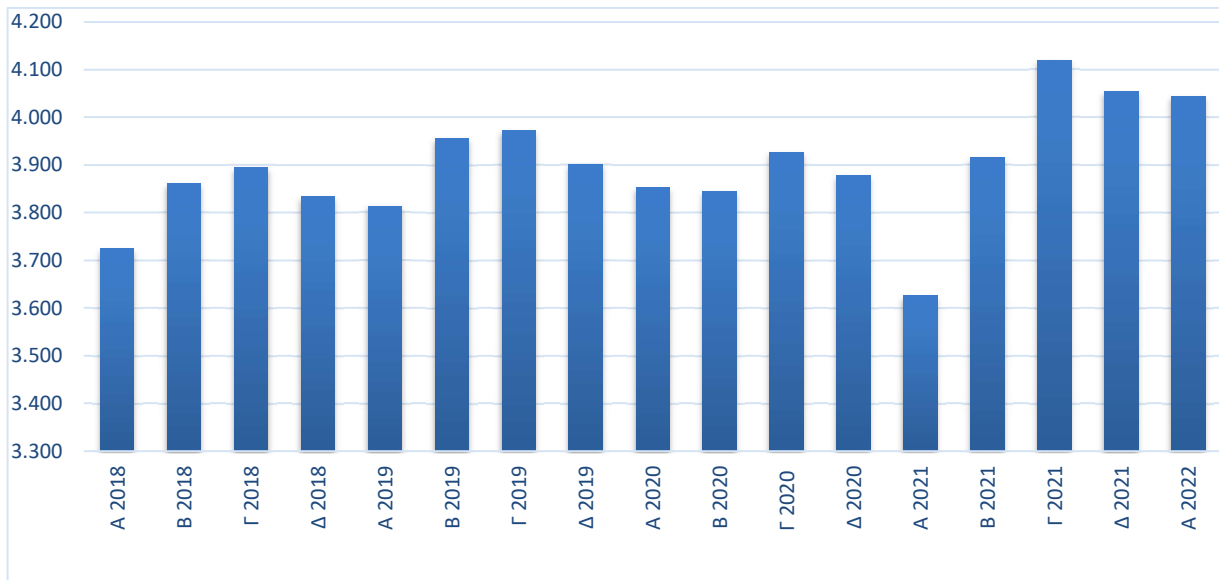

Σε χιλιάδες άτομα

Πηγή: ΕΛ.ΣΤΑΤ. Έρευνα Εργατικού Δυναμικού

**Διάγραμμα 2. Κατανομή του πληθυσμού εργάσιμης ηλικίας κατά το Α' Τρίμηνο του 2022**

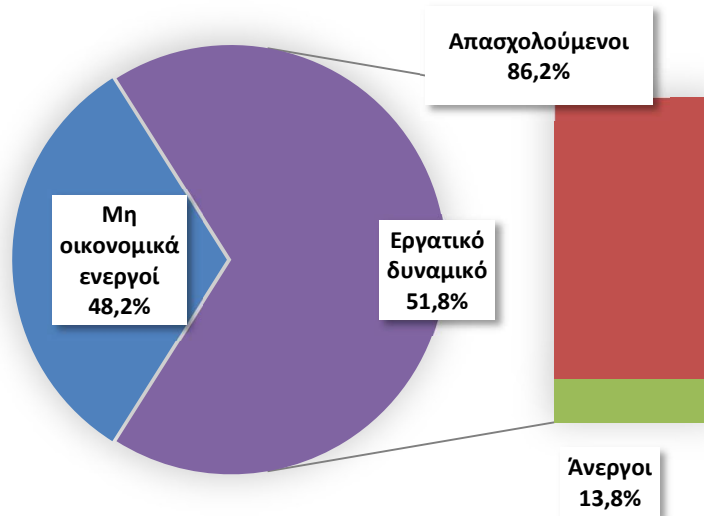

Πηγή: ΕΛ.ΣΤΑΤ. Έρευνα Εργατικού Δυναμικού

**Διάγραμμα 3. Ετήσιες Μεταβολές απασχόλησης και εργατικού δυναμικού (2017-2022/Α' Τρίμηνο)**

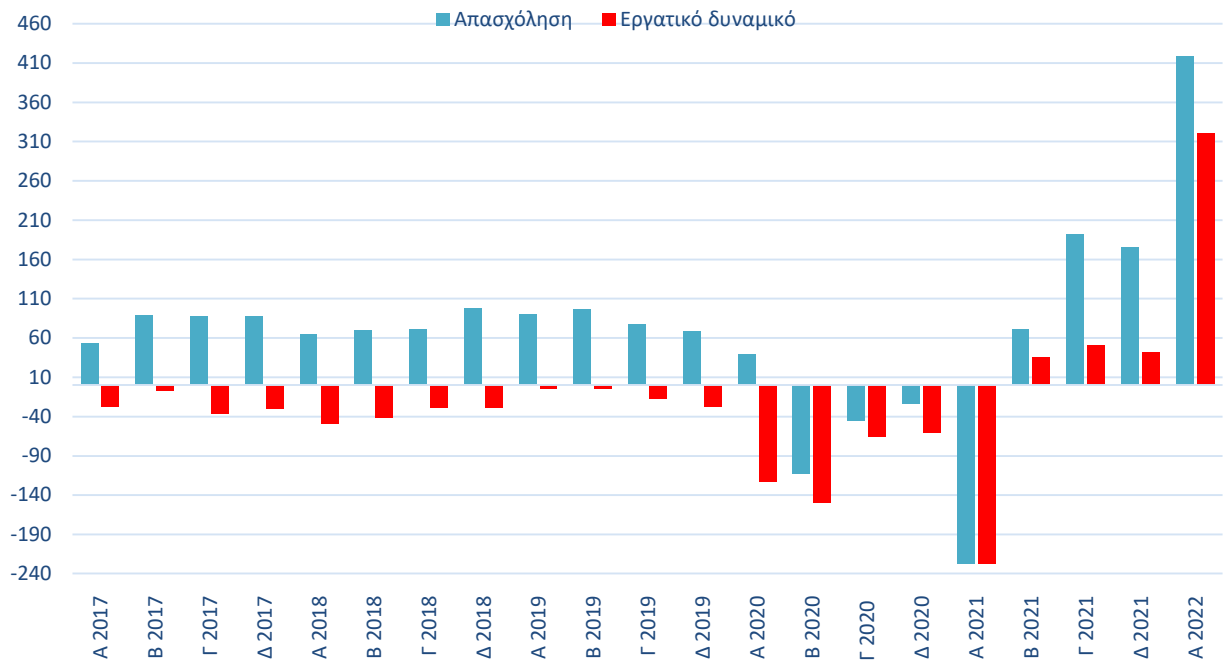

Μεταβολές: σε χιλ. άτομα

Πηγή: ΕΛ.ΣΤΑΤ. Έρευνα Εργατικού Δυναμικού

**Διάγραμμα 4. Ποσοστό (%) μερικής απασχόλησης στο σύνολο (2017-2022/Α' Τρίμηνο)**

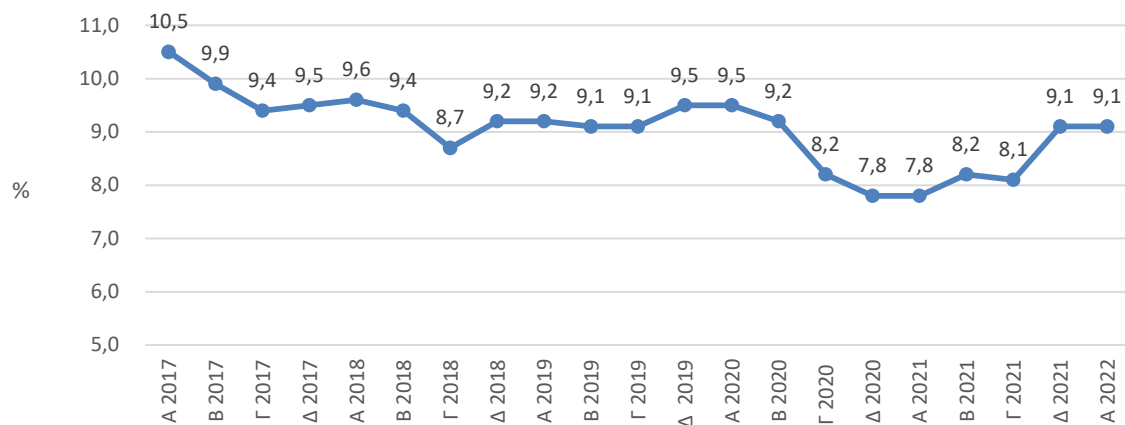

Πηγή: ΕΛ.ΣΤΑΤ. Έρευνα Εργατικού Δυναμικού



**Διάγραμμα 5. Ποσοστό (%) προσωρινής απασχόλησης στο σύνολο  
 (2018 – 2022/Α' Τρίμηνο)**

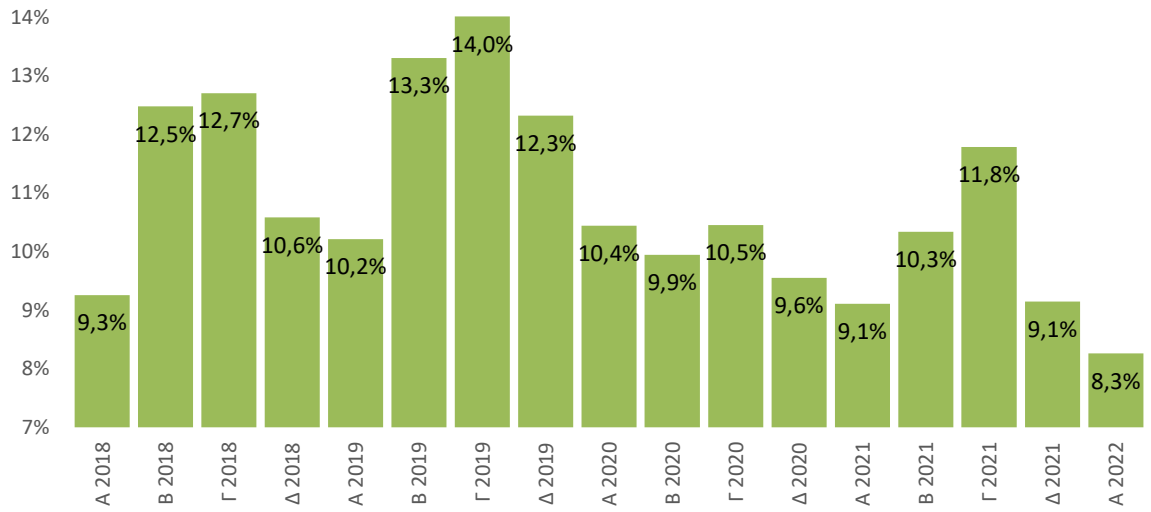

Πηγή: ΕΛ.ΣΤΑΤ. Έρευνα Εργατικού Δυναμικού

**Πίνακας 1. Πληθυσμός της Ελλάδας και κατάσταση απασχόλησης (2019 – 2022/Α' Τρίμηνο)**

	Πληθυσμός εργάσιμης ηλικίας	Εργατικό Δυναμικό	Απασχολούμενοι	Άνεργοι	Μη οικονομικά ενεργοί
<b>2019</b>					
<b>Α' τρίμηνο 2019</b>	9.117,3	4.721,1	3.814,0	907,1	4.396,2
<b>Β' τρίμηνο 2019</b>	9.108,0	4.761,5	3.956,4	805,0	4.346,6
<b>Γ' τρίμηνο 2019</b>	9.098,9	4.748,9	3.971,9	777,0	4.350,0
<b>Δ' τρίμηνο 2019</b>	9.089,9	4.688,2	3.901,8	786,4	4.401,7
<b>2020</b>					
<b>Α' τρίμηνο 2020</b>	9.083,8	4.597,7	3.852,6	745,1	4.486,1
<b>Β' τρίμηνο 2020</b>	9.080,5	4.612,3	3.844,0	768,3	4.468,2
<b>Γ' τρίμηνο 2020</b>	9.077,3	4.683,2	3.926,8	756,4	4.394,1
<b>Δ' τρίμηνο 2020</b>	9.074,2	4.628,6	3.878,5	750,1	4.445,6
<b>2021</b>					
<b>Α' τρίμηνο 2021</b>	9.070,8	4.370,5	3.625,1	745,4	4.700,3
<b>Β' τρίμηνο 2021</b>	9.067,1	4.647,8	3.915,3	732,5	4.419,3
<b>Γ' τρίμηνο 2021</b>	9.063,5	4.733,7	4.118,3	615,4	4.329,8
<b>Δ' τρίμηνο 2021</b>	9.060,0	4.670,7	4.053,3	617,4	4.389,3
<b>2022</b>					
<b>Α' τρίμηνο 2022</b>	9.055,8	4.691,2	4.044,0	647,2	4.364,6
Σε χιλ. άτομα					
Πηγή: ΕΛ.ΣΤΑΤ. Έρευνα Εργατικού Δυναμικού					

**Πίνακας 2. Ετήσιες μεταβολές απασχόλησης ανά φύλο & ομάδες ηλικιών  
(2020– 2022/Α' Τρίμηνο)**

	A 2020	B 2020	Γ 2020	Δ 2020	A 2021	B 2021	Γ 2021	Δ 2021	A 2022
<b>Σύνολο</b>	<b>38,6</b>	<b>-112,4</b>	<b>-45,1</b>	<b>-23,3</b>	<b>-227,5</b>	<b>71,3</b>	<b>191,5</b>	<b>174,8</b>	<b>418,9</b>
15-19	0,3	0,0	1,5	-0,3	-5,1	-4,2	0,4	0,3	1,1
20-24	5,5	-14,5	-8,7	-15,4	-18,1	-6,5	5,1	12,8	27,8
25-29	-3,8	-24,5	-33,5	-25,1	-43,5	7,0	26,8	59,4	73,4
30-44	-17,6	-92,7	-69,0	-57,1	-167,4	-48,6	6,6	-26,5	123,5
45-64	44,3	10,4	54,0	69,1	-3,3	111,5	145,8	117,6	185,9
65 +	10,0	9,0	10,5	5,5	9,8	12,0	6,9	11,2	7,4
<b>Άνδρες</b>	<b>0,1</b>	<b>-73,1</b>	<b>-31,9</b>	<b>-26,2</b>	<b>-105,1</b>	<b>44,5</b>	<b>104,6</b>	<b>102,5</b>	<b>231,6</b>
15-19	0,3	0,5	1,9	0,9	-1,9	-1,0	0,5	-3,0	-1,5
20-24	5,8	-2,5	-0,9	-6,2	-4,7	-2,9	3,9	6,1	20,1
25-29	-13,7	-25,5	-25,8	-16,0	-10,3	18,8	27,5	49,9	40,7
30-44	-21,8	-52,7	-28,6	-22,2	-80,6	-27,0	-2,4	-28,8	63,1
45-64	21,0	1,0	15,6	12,4	-13,9	48,5	72,5	73,3	106,2
65 +	8,7	6,1	5,8	5,1	6,4	8,0	2,7	5,1	2,9
<b>Γυναίκες</b>	<b>38,6</b>	<b>-39,3</b>	<b>-13,2</b>	<b>2,8</b>	<b>-122,5</b>	<b>26,8</b>	<b>86,9</b>	<b>72,3</b>	<b>187,4</b>
15-19	0,0	-0,6	-0,4	-1,2	-3,2	-3,1	-0,1	3,3	2,5
20-24	-0,2	-12,0	-7,8	-9,1	-13,4	-3,6	1,3	6,6	7,7
25-29	9,9	0,9	-7,7	-9,1	-33,2	-11,8	-0,7	9,6	32,7
30-44	4,2	-40,0	-40,4	-34,9	-86,8	-21,6	9,0	2,4	60,4
45-64	23,3	9,4	38,3	56,7	10,7	63,0	73,3	44,3	79,6
65 +	1,4	2,9	4,7	0,5	3,3	4,0	4,1	6,1	4,5

Μεταβολές: σε χιλ. άτομα

Πηγή: ΕΛ.ΣΤΑΤ. Έρευνα Εργατικού Δυναμικού

**Πίνακας 3. Ετήσιες μεταβολές πλήρους - μερικής απασχόλησης, ανά 3μηνο  
(2020-2022/Α' Τρίμηνο)**

	A 2020	B 2020	Γ 2020	Δ 2020	A 2021	B 2021	Γ 2021	Δ 2021	A 2022
<b>Σύνολο</b>	<b>38,6</b>	<b>-112,4</b>	<b>-45,1</b>	<b>-23,3</b>	<b>-227,5</b>	<b>71,3</b>	<b>191,5</b>	<b>174,8</b>	<b>418,9</b>
Πλήρης Απασχόληση	24,5	-105,7	-5,4	43,3	-144,4	107,1	176,4	106,1	335,7
Μερική Απασχόληση	14,0	-6,8	-39,7	-66,6	-83,2	-35,9	15,1	68,7	83,4

Μεταβολές: σε χιλ. άτομα

Πηγή: ΕΛ.ΣΤΑΤ. Έρευνα Εργατικού Δυναμικού

**Πίνακας 4 Ετήσιες μεταβολές απασχόλησης, ανά θέση στο επάγγελμα  
(2020 – 2022/Α' Τρίμηνο)**

<b>Κατηγορία</b>	<b>Α 2020</b>	<b>Β 2020</b>	<b>Γ 2020</b>	<b>Δ 2020</b>	<b>Α 2021</b>	<b>Β 2021</b>	<b>Γ 2021</b>	<b>Δ 2021</b>	<b>Α 2022</b>
Αυτοαπασχολούμενος με προσωπικό	-5,9	-7,3	28,5	27,7	-15,1	23,7	22,2	9,0	57,5
Αυτοαπασχολούμενος χωρίς προσωπικό	-18,3	-15,2	-26,4	-7,2	-10,6	6,3	25,8	-9,8	5,9
<b>Μισθωτός</b> (με μισθό ή ημερομίσθιο)	67,8	-86,0	-46,9	-25,5	-191,0	44,5	135,9	158,7	349,5
Βοηθός στην οικογενειακή επιχείρηση	-5,0	-3,9	-0,2	-18,4	-10,9	-3,3	7,6	17,1	6,2
<b>Σύνολο</b>	<b>38,6</b>	<b>-112,4</b>	<b>-45,1</b>	<b>-23,3</b>	<b>-227,5</b>	<b>71,3</b>	<b>191,5</b>	<b>174,8</b>	<b>418,9</b>
<i>Μεταβολές: σε χιλ. άτομα</i>									

Πηγή: ΕΛ.ΣΤΑΤ.-Έρευνα Εργατικού

**Πίνακας 5. Ετήσιες μεταβολές απασχόλησης ανά επίπεδο εκπαίδευσης  
(2020- 2022/Α' Τρίμηνο)**

<b>Επίπεδο Εκπαίδευσης</b>	<b>A 2020</b>	<b>B 2020</b>	<b>Γ 2020</b>	<b>Δ 2020</b>	<b>A 2021</b>	<b>B 2021</b>	<b>Γ 2021</b>	<b>Δ 2021</b>	<b>A 2022</b>
Διδακτορικό ή Μεταπτυχιακός τίτλος	24,5	13,0	36,1	62,0	34,9	43,4	25,1	11,8	35,2
Πτυχίο Ανωτάτων Σχολών	5,6	-1,5	16,3	37,1	-45,0	-10,3	-13,4	8,3	57,3
Πτυχίο Ανώτερης Τεχν. Επαγγελ. Εκπαίδευσης	-3,4	-40,7	19,8	11,7	-30,0	47,9	90,4	55,4	110,4
Απολυτήριο Μέσης Εκπαίδευσης	44,5	-16,7	-36,1	-38,3	-147,1	-4,5	74,5	73,0	236,6
Απολυτήριο Γυμνασίου	3,9	-14,9	-20,1	-29,4	-19,9	5,3	3,7	7,2	-14,4
Απολυτήριο Δημοτικού	-33,5	-48,8	-56,6	-61,5	-18,9	-7,3	11,0	17,3	-7,6
Μερικές τάξεις Δημοτικού / Δεν πήγε καθόλου σχολείο	-3,1	-2,8	-4,5	-4,9	-1,5	-3,3	0,3	1,8	1,6
<b>Σύνολο</b>	<b>38,6</b>	<b>-112,4</b>	<b>-45,1</b>	<b>-23,3</b>	<b>-227,5</b>	<b>71,3</b>	<b>191,5</b>	<b>174,8</b>	<b>418,9</b>

Μεταβολές σε χιλ. άτομα

Πηγή: ΕΛ.ΣΤΑΤ. Έρευνα Εργατικού Δυναμικού

**Πίνακας 6. Ετήσιες μεταβολές της απασχόλησης σε κλαδικό επίπεδο (2020 – 2022/Α' Τρίμηνο)**

Κλάδοι Οικονομικής Δραστηριότητας	Α 2020	Β 2020	Γ 2020	Δ 2020	Α 2021	Β 2021	Γ 2021	Δ 2021	Α 2022
<b>Πρωτογενής Τομέας</b>									
Γεωργία, Δασοκομία και Αλιεία	-41,9	-29,6	-44,9	-50,0	19,6	18,0	39,1	59,3	9,2
<b>Δευτερογενής Τομέας</b>									
Ορυχεία και Λατομεία	0,0	-1,0	-2,3	-2,3	-0,4	-1,4	-0,1	2,0	0,1
Μεταποίηση	12,2	-5,4	-12,0	-18,7	-7,8	4,9	31,3	47,2	41,1
Παροχή ηλεκτρικού ρεύματος, φυσικού αερίου, κλπ.	3,2	2,7	1,3	4,3	3,1	4,3	6,4	-1,4	-3,8
Παροχή νερού, επεξεργασία λυμάτων, διαχείριση αποβλήτων κλπ.	-3,0	-5,8	-9,2	-10,7	-10,2	-11,1	-2,5	6,5	13,9
Κατασκευές	-5,1	-14,3	-5,1	-2,9	-9,2	2,0	4,7	6,5	12,5
<b>Τριτογενής Τομέας</b>									
Χονδρικό και λιανικό εμπόριο, επισκευή μηχανοκίνητων οχημάτων και μοτοσικλετών	29,9	18,7	21,3	17,3	-53,3	-4,5	-6	-3,6	84,9
Μεταφορά και αποθήκευση	21,4	9,5	-4,3	-20,1	-23	-2,6	14,1	10,9	3,4
Δραστηριότητες υπηρεσιών παροχής καταλύματος και εστίασης	6,9	-82,3	-33,2	-44,3	-135,9	-4,2	49,1	14,3	129,9
Ενημέρωση και επικοινωνία	-3,2	-7,4	-6,2	8,4	-7,1	5,7	7,9	2,1	6,7
Χρηματοπιστωτικές και ασφαλιστ. δραστηριότητες	-0,5	-3,5	1,8	3,7	-6,2	-5,8	-7,5	-16,3	-3,8
Διαχείριση ακίνητης περιουσίας	-0,5	-0,3	0	1,2	0,7	2,2	1,5	2,9	2,3
Επαγγελματικές, επιστημ. και τεχνικές δραστηριότητες	-2,6	2,9	11,9	33,1	34,3	23,7	25,1	9,3	13,2
Διοικητικές και υποστηρικτικές δραστηριότητες	-0,2	-7,8	-10	-6,5	-19,1	-6,1	-3,4	1,6	15,0
Δημόσια διοίκηση και άμυνα. Υποχρεωτική κοινωνική ασφάλιση	-16,2	-7,5	17,4	42,5	38,9	52,2	37,5	4,8	1,5
Εκπαίδευση	10,9	2,9	-3,7	1,8	-21,7	-15,7	-12,2	2,6	28,8
Δραστηριότητες ανθρώπινης υγείας και κοινωνικής μέριμνας	16,2	15,7	29,6	20,9	11,6	25,1	6,3	13,2	8,4
Τέχνες, διασκέδαση και ψυχαγωγία	6,5	-1,2	0,8	5,7	-22,1	-4,9	3,9	-0,5	23,5
Άλλες δραστηριότητες παροχής υπηρεσιών	8	5,7	4,3	-0,4	-14,1	-5,5	0,3	9,5	20,9
Δραστηριότητες νοικοκυριών ως εργοδοτών	-4,9	-4,1	-1,1	-3,5	-2,7	-3,6	-5,4	0,5	5,0
Δραστηριότητες ετερόδικων οργανισμών και φορέων	1,4	-0,1	-1,6	-2,7	-2,6	-1,4	-0,1	0,9	1,4
<b>Σύνολο</b>	<b>38,6</b>	<b>-112,4</b>	<b>-45,1</b>	<b>-23,3</b>	<b>-227,5</b>	<b>71,3</b>	<b>191,5</b>	<b>174,8</b>	<b>418,9</b>
<i>Μεταβολές σε χιλ. άτομα</i>									

Πηγή: ΕΛ.ΣΤΑΤ. Έρευνα Εργατικού Δυναμικού

## Ανεργία

### • Εξελίξεις το 2021

Με τη σταδιακή ανάκαμψη της οικονομίας το 2021, ύστερα από τη βαθιά ύφεση του 2020, ο **αριθμός των ανέργων κατέγραψε μείωση**, συνεχίζοντας την τάση των προηγούμενων ετών. Σύμφωνα με τα στοιχεία της ΕΛ.ΣΤΑΤ., το Δ' Τρίμηνο του 2021 ο **αριθμός των ανέργων** περιορίστηκε σε **617,4 χιλ.** άτομα, **μειωμένος** σημαντικά κατά **17,7%** σε ετήσια βάση (ή μείωση κατά 132,7 χιλ. άτομα).

Όπως έχει ήδη αναφερθεί, κατά την περίοδο της έντονης υγειονομικής κρίσης το 2020 και τους πρώτους μήνες του 2021 (επιβολή περιοριστικών μέτρων – lockdown), αρκετά άτομα που αναζητούσαν εργασία δήλωσαν ότι δεν είναι άμεσα διαθέσιμα να εργαστούν και επομένως, σύμφωνα με τους ορισμούς του σχετικού Ευρωπαϊκού Κανονισμού, κατατάσσονται στους οικονομικά μη ενεργούς. Η τάση αυτή περιορίστηκε από το Β' τρίμηνο του 2021 και μετά. Συγκεκριμένα, κατά το Δ' τρίμηνο του 2021 καταγράφεται μικρή μείωση του οικονομικά μη ενεργού πληθυσμού της χώρας κατά 1,3% (ή κατά 56,3 χιλ. άτομα), σε σχέση με το αντίστοιχο τρίμηνο του 2020.

Το **ποσοστό ανεργίας** διαμορφώθηκε σε **13,2%** στο Δ' τρίμηνο του 2021, από 16,2% το 2020, 16,8% το 2019 και 18,7% στα τέλη του 2018 (διάγραμμα 6). Ωστόσο, το ποσοστό ανεργίας των γυναικών είναι

διαχρονικά αρκετά υψηλότερο σε σύγκριση με αυτό των ανδρών. Ειδικότερα, το Δ' τρίμηνο του 2021 η **ανεργία στις γυναίκες** διαμορφώθηκε σε **17,5%** ενώ στους **άνδρες** το αντίστοιχο ποσοστό διαμορφώθηκε σε **9,8%** (διάγραμμα 9).

Το **μέσο ετήσιο ποσοστό ανεργίας μειώθηκε σε 14,8% το 2021** (από 16,3% το 2020 και 17,3% το 2019) (διάγραμμα 7).

### Χαρακτηριστικά της ανεργίας κατά το Δ' Τρίμηνο του 2021

Μελετώντας τη σύνθεση των συνολικά καταγεγραμμένων ανέργων με βάση την **ηλικιακή κλίμακα** προκύπτουν ενδιαφέροντα συμπεράσματα:

- Σε **υψηλά επίπεδα** παραμένει το ποσοστό ανεργίας στους **νέους** (ηλικίες 15-24 ετών), παρότι παρουσιάζει μείωση τα τελευταία χρόνια. Συγκεκριμένα, το **31,8%** των ατόμων αυτής της ομάδας δεν βρίσκουν θέση στην αγορά εργασίας, όπως διαπιστώνεται από τα στοιχεία του Δ' τριμήνου του 2021. Ωστόσο, σημειώνεται ότι το αντίστοιχο ποσοστό το Δ' τρίμηνο του 2014 ήταν 51,5%.
- Από τους **617,4 χιλ. άνεργους** (Δ' τρίμηνο του 2021), ποσοστό **37,8%** είναι άτομα ηλικίας **30-44 ετών**, ενώ το ποσοστό ανέργων ηλικίας **45-64 ετών** διαμορφώθηκε σε **34,0%**, γεγονός που υποδηλώνει τη δυσκολία απορρόφησής τους από την αγορά εργασίας.

- Με βάση το ποσοστό συμμετοχής των ανέργων κάθε ηλικιακής ομάδας στο σύνολο του εργατικού δυναμικού της συγκεκριμένης ομάδας, είναι ξεκάθαρο ότι οι ομάδες που κατ' εξοχήν πλήττονται από την ανεργία είναι οι νέοι και ειδικότερα τα άτομα **ηλικίας 15-19 και 20-24 ετών**, όπου το ποσοστό **ανεργίας** τους παραμένει το υψηλότερο, καθώς φτάνει το **50,4%** και **29,4%** αντίστοιχα στο Δ' τρίμηνο του 2021. Επισημαίνεται, ωστόσο, ότι το ποσοστό συμμετοχής τους έχει μειωθεί τα τελευταία χρόνια (2015: 61,6% 15-19 ετών και 47,6% 20-24 ετών). Ωστόσο, το Δ' τρίμηνο του 2021 παρατηρείται ότι το ποσοστό ανεργίας στους νέους 15-19 ετών αυξήθηκε σε σχέση με το αντίστοιχο τρίμηνο του 2020 (44,5%), ενώ στις υπόλοιπες ηλικιακές ομάδες μειώθηκε.

Το πλέον ανησυχητικό όμως ζήτημα όσον αφορά τη διάρθρωση της ανεργίας είναι η "εκτόξευση" του μεριδίου των μακροχρόνια ανέργων (εκτός εργασίας για περισσότερους από 12 μήνες) και η διατήρησή του σε υψηλά επίπεδα διαχρονικά. Σύμφωνα με τα στοιχεία του Δ' τριμήνου του 2021, από το σύνολο των ανέργων το **64,7%** είναι **μακροχρόνια άνεργοι**. Χαρακτηριστικό είναι ότι το ποσοστό των μακροχρόνια ανέργων έχει αυξηθεί την τελευταία δεκαετία (2010: 45,5%), παρουσιάζοντας ενδιάμεσα ετήσιες αυξομειώσεις.

Η παγίωση της μακροχρόνιας ανεργίας στα πολύ υψηλά αυτά επίπεδα αποτελεί σοβαρό κοινωνικό πρόβλημα, δεδομένου ότι η μερίδα αυτή των ανέργων (399,0 χιλ. άτομα το Δ' τρίμηνο του 2021) δεν δικαιούται επιδόματος, ενώ όσο επεκτείνεται η περίοδος ανεργίας τους μειώνονται σημαντικά οι πιθανότητες επανένταξής τους στην αγορά εργασίας.

Από την άλλη πλευρά, το **20,4%** ήταν **νέοι άνεργοι**, δηλαδή εισέρχονται για πρώτη φορά στην αγορά εργασίας αναζητώντας απασχόληση (διάγραμμα 10).

Όσον αφορά τη σύνθεση των ανέργων βάσει **μορφωτικού επιπέδου** (Δ' τρίμηνο 2021), η πλειοψηφία των εγγεγραμμένων ανέργων (248,8 χιλ. άτομα ή το 40,3%) έχουν **απολυτήριο Μέσης Εκπαίδευσης** και έπονται οι πτυχιούχοι Α.Τ.Ε.Ι. (Ανώτερη Τεχνική - Επαγγελματική Εκπαίδευση - 134,3 χιλ. άτομα ή το 21,8%).

Επιπρόσθετα, μελετώντας την κατανομή της ανεργίας με βάση το **επίπεδο εκπαίδευσης** το Δ' τρίμηνο του 2021 παρατηρείται ότι, τα **χαμηλότερα ποσοστά** ανεργίας (επί του εργατικού δυναμικού της ομάδας) καταγράφονται στην κατηγορία κατόχων **διδακτορικού ή μεταπτυχιακού τίτλου σπουδών** (6,5%) και στους **πτυχιούχους τριτοβάθμιας εκπαίδευσης** (10,8%) (διάγραμμα 12). Αντίθετα, τα υψηλότερα (συγκριτικά) ποσοστά αντιστοιχούν στα



άτομα χαμηλού μορφωτικού επιπέδου (π.χ. μερικές τάξεις δημοτικού, ή χωρίς να πήγαν καθόλου σχολείο).

Αναφορικά με την κατανομή της ανεργίας σε **επίπεδο περιφέρειας** κατά το Δ' τρίμηνο του 2021, το **υψηλότερο** ποσοστό ανεργίας (18,8%) παρατηρείται στην περιφέρεια του **Βορείου Αιγαίου**, ενώ ακολουθούν η Δυτική Μακεδονία (17,2%) και η Κρήτη (16,9%).

Η **χαμηλότερη** (ποσοστιαία) εγγεγραμμένη ανεργία παρατηρείται στις περιφέρειες Ηπείρου και Αττικής με ποσοστά 10% και 10,6% αντίστοιχα, τα οποία παρουσιάζουν καθοδική τάση διαχρονικά.

Ωστόσο, σε απόλυτα μεγέθη ο **μεγαλύτερος αριθμός ανέργων** βρίσκεται στην **Αττική** (184,3 χιλ. άτομα ή το 29,9%) και στην Κεντρική Μακεδονία (115,5 χιλ. άτομα ή το 18,7%), γεγονός φυσικό δεδομένου ότι είναι οι μεγαλύτερες πληθυσμιακά περιοχές.

- **Εξέλιξη της ανεργίας το Α' τρίμηνο του 2022**

Το Α' τρίμηνο του 2022 το **ποσοστό ανεργίας** διαμορφώθηκε σε **13,8%** έναντι **17,1%** το Α' τρίμηνο του 2021 (διάγραμμα 6).

Την ίδια περίοδο ο αριθμός των καταγεγραμμένων **ανέργων** ανήλθε σε **647,2 χιλ. άτομα**, **μειωμένος** κατά **13,2%** σε ετήσια βάση και αυξημένος κατά 4,8% έναντι του προηγούμενου τριμήνου.

Το Α' τρίμηνο του 2022 το ποσοστό ανεργίας στις **γυναίκες** διαμορφώθηκε σε

**18,0%**, ενώ στους **άνδρες** σε **10,5%** (διάγραμμα 9).

Από το σύνολο των ανέργων, ποσοστό **35,8%** είναι άτομα ηλικίας **30-44 ετών** (231,9 χιλ. άτομα), ενώ το **34,8%** είναι ηλικίας **45-64 ετών** (διάγραμμα 8/Α).

Ωστόσο, με βάση το ποσοστό συμμετοχής των ανέργων κάθε ηλικιακής ομάδας στο σύνολο του εργατικού δυναμικού της ομάδας, προκύπτει ότι η ανεργία των νέων παραμένει πολύ υψηλή. Ειδικότερα, το **ποσοστό ανεργίας** στην ηλικιακή ομάδα **15-19** διαμορφώθηκε σε **60,8%**, το Α' τρίμηνο του 2022 παραμένοντας στα ίδια, υψηλά επίπεδα με το αντίστοιχο τρίμηνο του 2021 (διάγραμμα 8/Β). Πτωτική τάση συγκριτικά με το Α' τρίμηνο του 2021, παρουσίασε το ποσοστό ανεργίας της ηλικιακής ομάδας **20-24 ετών**, το οποίο διαμορφώθηκε σε **31,8%**.

Από το σύνολο των ανέργων το **58,7%** είναι **μακροχρόνια άνεργοι**, ενώ το 20,0% είναι άτομα που δεν έχουν εργαστεί ποτέ στο παρελθόν.

Βάσει του **επιπέδου εκπαίδευσης** προκύπτει ότι, τα **υψηλότερα ποσοστά** ανεργίας (επί του εργατικού δυναμικού της συγκεκριμένης ομάδας) καταγράφονται στα άτομα που δεν πήγαν καθόλου σχολείο (**56,3%**), ή δεν έχουν ολοκληρώσει την πρωτοβάθμια εκπαίδευση (**41,9%**).

Τα **χαμηλότερα** ποσοστά ανεργίας συναντώνται στους κατόχους διδακτορικού ή μεταπτυχιακού τίτλου σπουδών (**4,8%**), όπως επίσης και στους κατόχους πτυχίων ανώτατων σχολών (10,6%) (διάγραμμα 12).

Σε **περιφερειακό επίπεδο**, το Α' τρίμηνο του 2022 τα **υψηλότερα ποσοστά ανεργίας** παρατηρούνται στις περιφέρειες Νοτίου Αιγαίου (24,4%), Κρήτης (19,9%), Ιόνιων Νήσων (19,8%) και Ανατολικής Μακεδονίας και Θράκης (17,4%). Αντίθετα, τα **χαμηλότερα ποσοστά** εντοπίζονται στην Πελοπόννησο (10,4%) και την Αττική (10,5%) την ίδια περίοδο (διάγραμμα 13).

Συμπερασματικά, από τα προαναφερόμενα διαπιστώνεται ότι συνεχίζεται η **αύξηση** της **απασχόλησης** τους πρώτους τρεις μήνες του **2022**, ενώ παράλληλα μειώνεται ο αριθμός των ατόμων που δεν περιλαμβάνονται στο εργατικό δυναμικό.

Αξιοσημείωτα είναι τα στοιχεία του πληροφοριακού συστήματος **ΕΡΓΑΝΗ**, σύμφωνα με τα οποία, το ισοζύγιο των ρών μισθωτής απασχόλησης (προσλήψεις – αποχωρήσεις) ήταν **θετικό** το Α' τετράμηνο του 2022 κατά **148,1 χιλ. νέες θέσεις εργασίας** και σημαντικά αυξημένο σε σύγκριση με το αντίστοιχο διάστημα του 2021 (81,9 χιλ. θέσεις εργασίας).

**Εν κατακλείδι**, η εγχώρια αγορά εργασίας εμφάνισε **αύξηση** της **απασχόλησης** το **2021**, μετά την οριακή μείωση που καταγράφηκε το 2020, ως απόρροια των συνθηκών πανδημίας. Η ανοδική τάση συνεχίζεται και το πρώτο τρίμηνο του 2022. Επίσης, το ποσοστό **ανεργίας** συνέχισε την **πτωτική** του πορεία και το **2021**, ωστόσο εξακολουθεί να κυμαίνεται σε σχετικά υψηλά επίπεδα.

Θα πρέπει να επισημανθεί ότι, το 2020 παρατηρήθηκε μία τάση αύξησης του **οικονομικά μη ενεργού πληθυσμού της χώρας**, η οποία συνεχίστηκε και το πρώτο τρίμηνο του 2021. Όπως έχει ήδη αναφερθεί, μέρος αυτής της αύξησης προέρχεται από τη ροή ανέργων προς τους οικονομικά μη ενεργούς. Ωστόσο, η πορεία αυτή φαίνεται ότι αντιστράφηκε από το Β' τρίμηνο του 2021 και, σύμφωνα με τα τελευταία διαθέσιμα στοιχεία, ο οικονομικά μη ενεργός πληθυσμός της χώρας περιορίστηκε περαιτέρω τους πρώτους τρεις μήνες του 2022.

Παρ' όλα αυτά, σε τι επίπεδα θα διαμορφωθεί τελικά ο δείκτης της **ανεργίας** το **2022** θα καθοριστεί τους προσεχείς μήνες και θα εξαρτηθεί, σε μεγάλο βαθμό, από τη σταδιακή αποκλιμάκωση της ισχύουσας κατάστασης (πληθωριστικές πιέσεις, εκτίναξη του κόστους ενέργειας κ.ά.) και την πορεία της εγχώριας οικονομίας.

Όσον αφορά το τρέχον έτος 2022, ο ρυθμός ανάπτυξης της Ελληνικής Οικονομίας εκτιμάται ότι θα επιβραδυνθεί σε σχέση με την αρχική πρόβλεψη για τον προϋπολογισμό. Το γεγονός αυτό οφείλεται στις έντονες πληθωριστικές πιέσεις και στη διεύρυνσή τους σε όλες σχεδόν τις κατηγορίες προϊόντων, ως επακόλουθο και των υψηλών τιμών της ενέργειας. Επισημαίνεται ότι η έκρηξη του κόστους της ενέργειας ενισχύεται σημαντικά και από την γεωπολιτική κρίση στην Ευρώπη (εισβολή της Ρωσίας στην

Ουκρανία), αφού πάνω από το 40% των εισαγωγών φυσικού αερίου της Ελλάδας προέρχεται από τη Ρωσία (με το μεγαλύτερο μέρος να κατευθύνεται στην ηλεκτροπαραγωγή).

Βεβαίως, σημαντικό ρόλο στην εξέλιξη της απασχόλησης στη χώρα μας θα διαδραματίσει η πορεία των κλάδων που συνεισφέρουν σημαντικά σε αυτήν, όπως είναι ο εισερχόμενος τουρισμός, ο οποίος αναμένεται να είναι ιδιαίτερα αυξημένος το 2022 σε σχέση με την περσινή χρονιά.

**Συνοψίζοντας**, με βάση τις ισχύουσες συνθήκες και τάσεις όπου η ανεργία εξακολουθεί να κινείται σε υψηλά επίπεδα, θεωρούμε ιδιαίτερα σημαντική την προβολή εταιρειών που διακρίνονται σε θέματα Διοίκησης των εργαζομένων τους και παρουσιάζονται στην παρούσα **Έκδοση**.

Αναδεικνύονται λοιπόν, εταιρείες που κατορθώνουν, μεταξύ άλλων, να διατηρούν τον αριθμό των απασχολούμενων τους, ή και να τον αυξάνουν ή έστω να προβαίνουν στις ελάχιστες δυνατές μειώσεις. Πρόκειται για εταιρείες που μπορούν να αποτελούν καλά παραδείγματα για τον επιχειρηματικό τομέα.

**Διάγραμμα 6. Εξέλιξη του αριθμού των ανέργων και του ποσοστού ανεργίας, ανά τρίμηνο (2018 – 2022/Α' Τρίμηνο)**

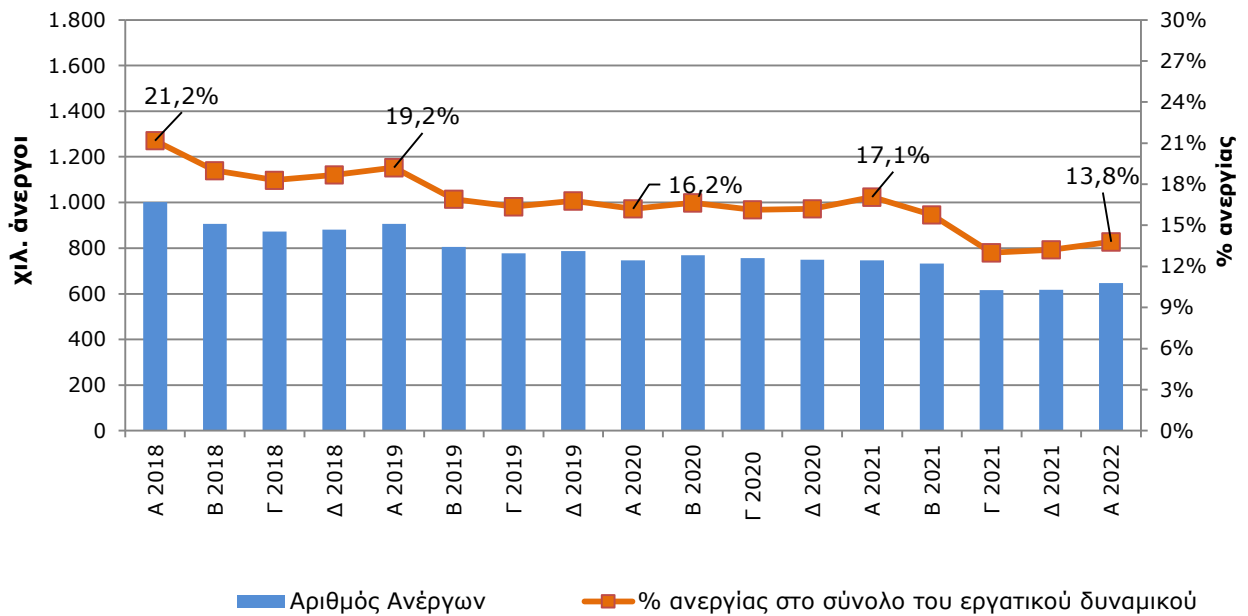

Πηγή: ΕΛ.ΣΤΑΤ. Έρευνα Εργατικού Δυναμικού

**Διάγραμμα 7. Εξέλιξη του μέσου ετήσιου ποσοστού ανεργίας (2011-2021)**

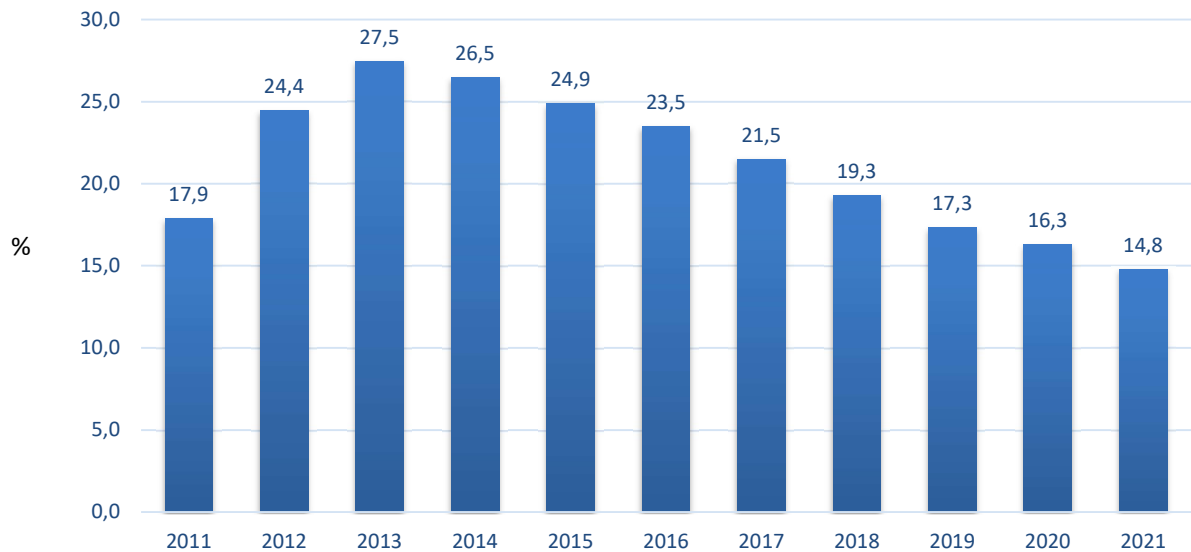

Πηγή: ΕΛ.ΣΤΑΤ. Έρευνα Εργατικού Δυναμικού

### Διάγραμμα 8

Α' Κατανομή των ανέργων ανά ηλικιακή ομάδα κατά το Α' Τρίμηνο του 2022

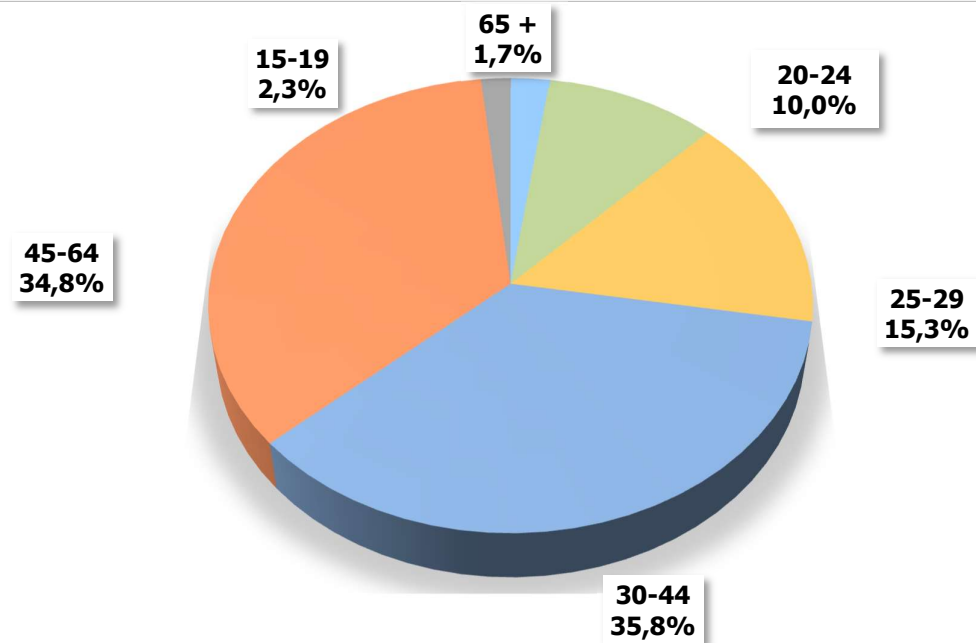

Β' Ποσοστά (%) ανεργίας κατά ομάδες ηλικιών Α' Τρίμηνο 2020, 2021 και 2022

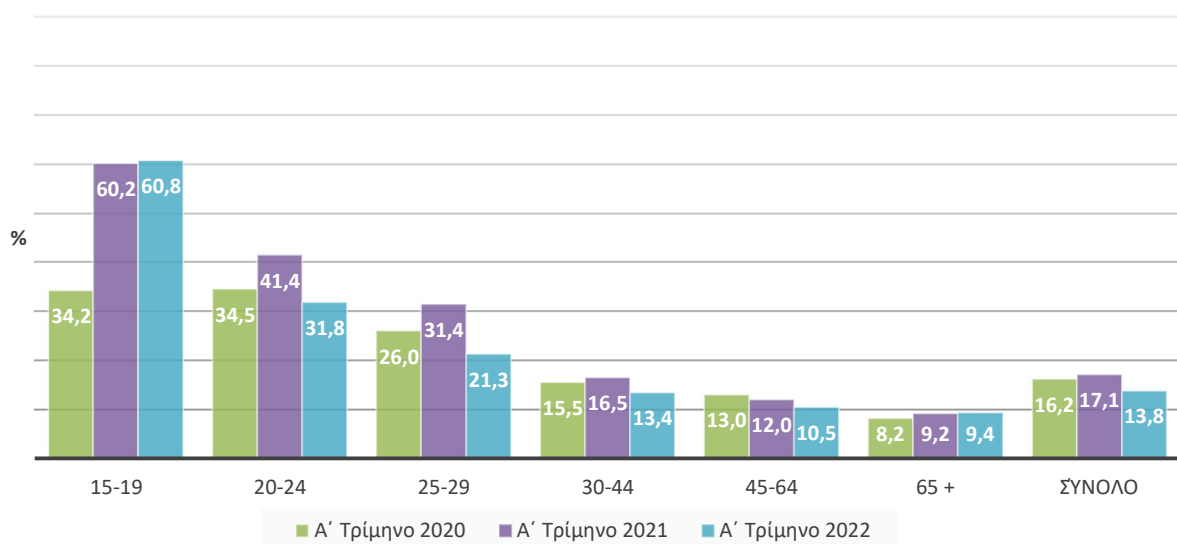

Πηγή: ΕΛ.ΣΤΑΤ. Έρευνα Εργατικού Δυναμικού

**Διάγραμμα 9. Ποσοστά (%) ανεργίας ανά φύλο  
(Α' Τρίμηνο 2017-2022)**

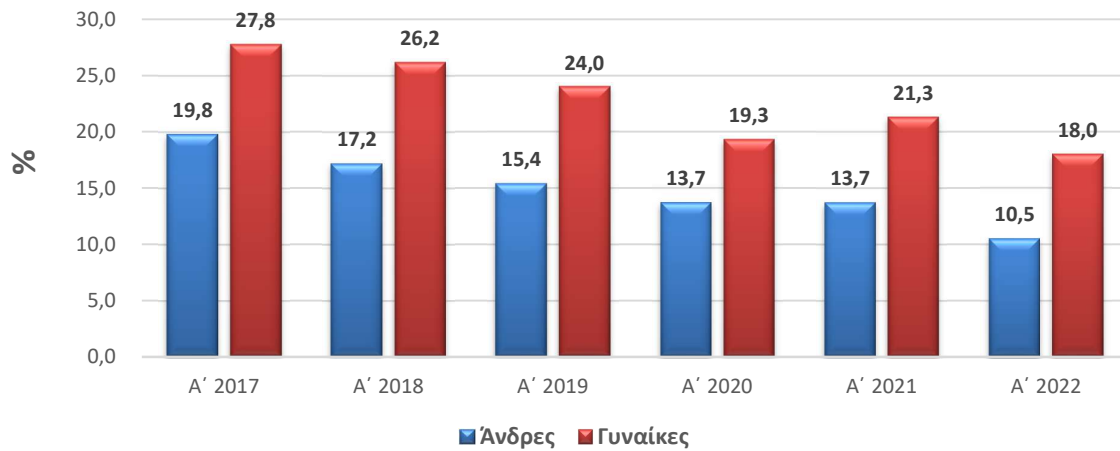

Πηγή: ΕΛ.ΣΤΑΤ. Έρευνα Εργατικού Δυναμικού

**Διάγραμμα 10. Ποσοστά (%) νέων ανέργων και μακροχρόνια ανέργων  
(2019-2022/Α' Τρίμηνο)**

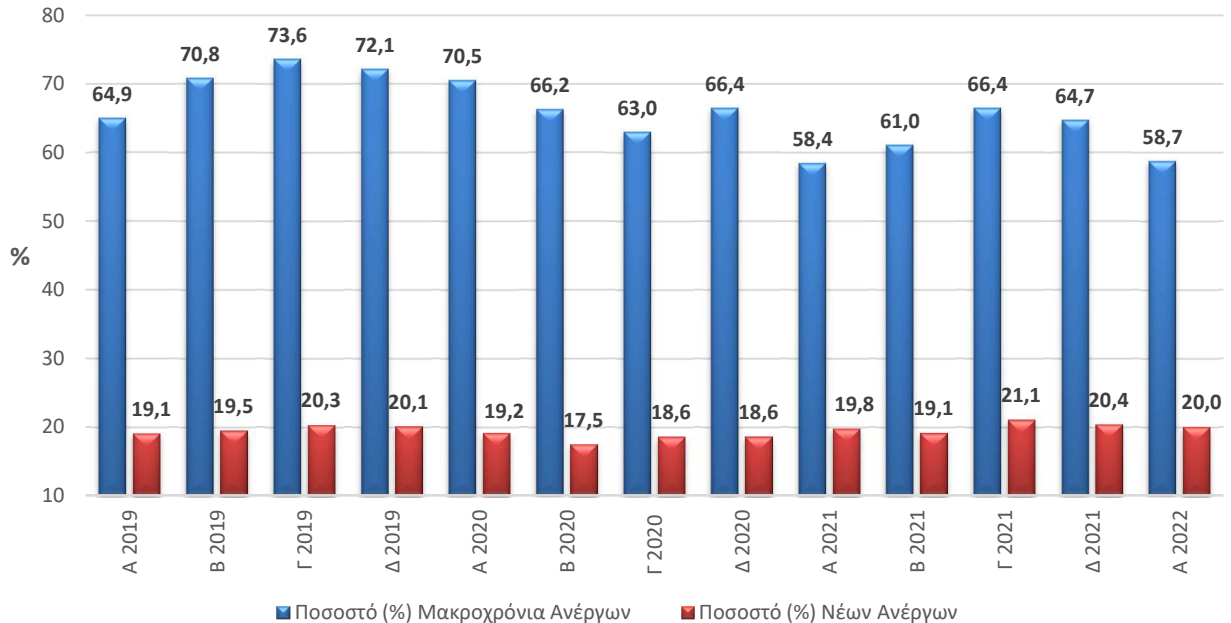

Πηγή: ΕΛ.ΣΤΑΤ. Έρευνα Εργατικού Δυναμικού

**Διάγραμμα 11. Κατανομή ανέργων βάσει μορφωτικού επιπέδου  
(Α' Τρίμηνο 2022) – σε χιλ. άτομα**

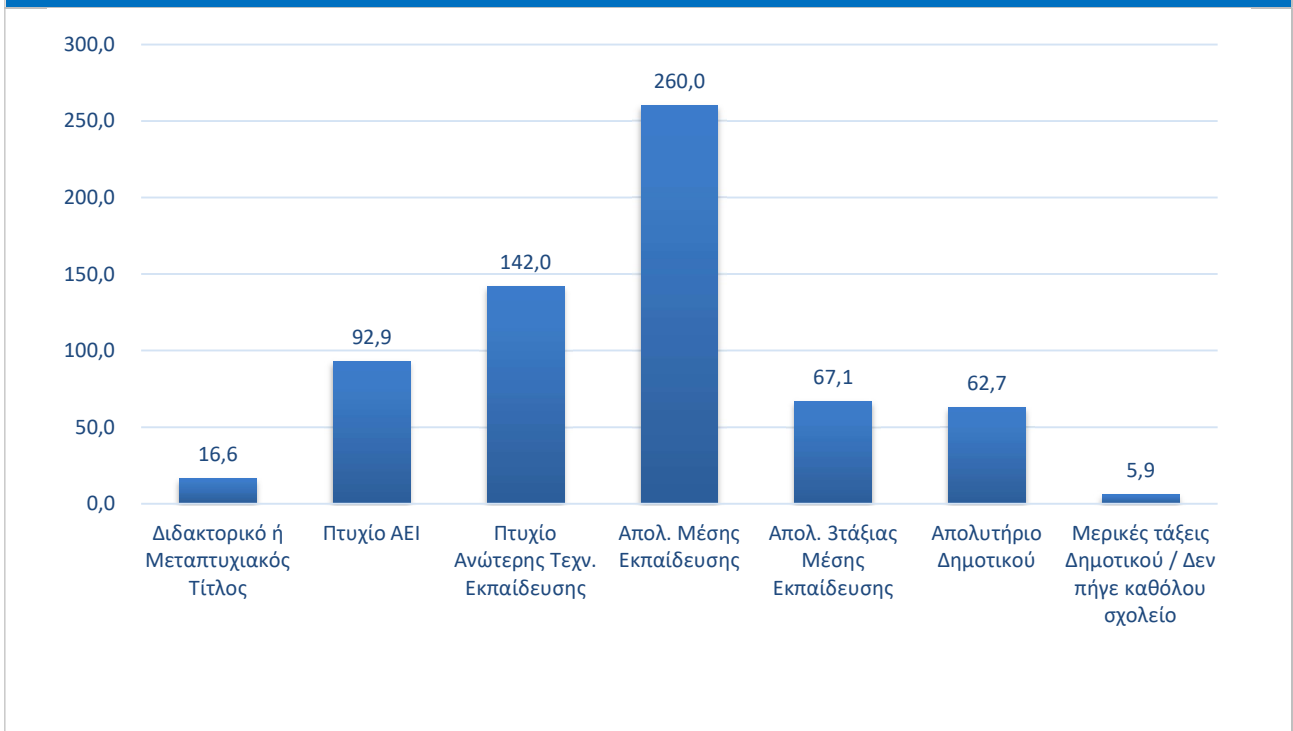

Πηγή: ΕΛ.ΣΤΑΤ. Έρευνα Εργατικού Δυναμικού

**Διάγραμμα 12. Ποσοστά ανεργίας επί του εργατικού δυναμικού, ανά επίπεδο εκπαίδευσης (Α' Τρίμηνο 2020-2022)**

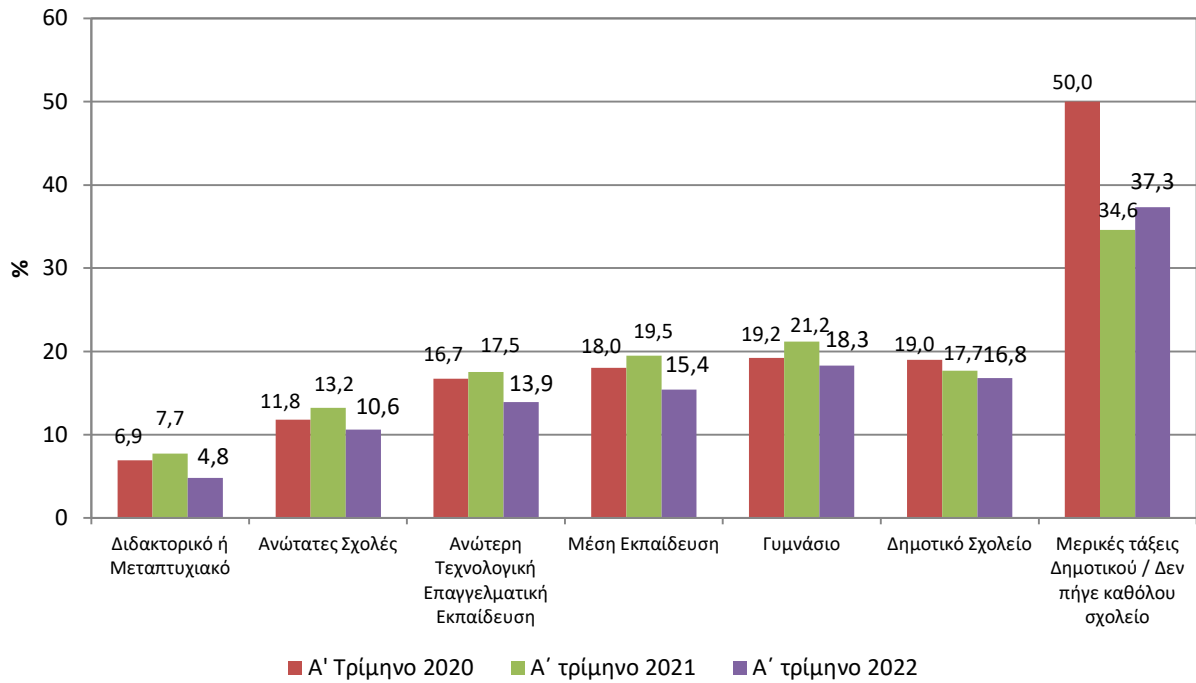

Πηγή: ΕΛ.ΣΤΑΤ. Έρευνα Εργατικού Δυναμικού

**Διάγραμμα 13. Ποσοστά (%) ανεργίας στο σύνολο του εργατικού δυναμικού, ανά περιφέρεια Α' τρίμηνο 2022**

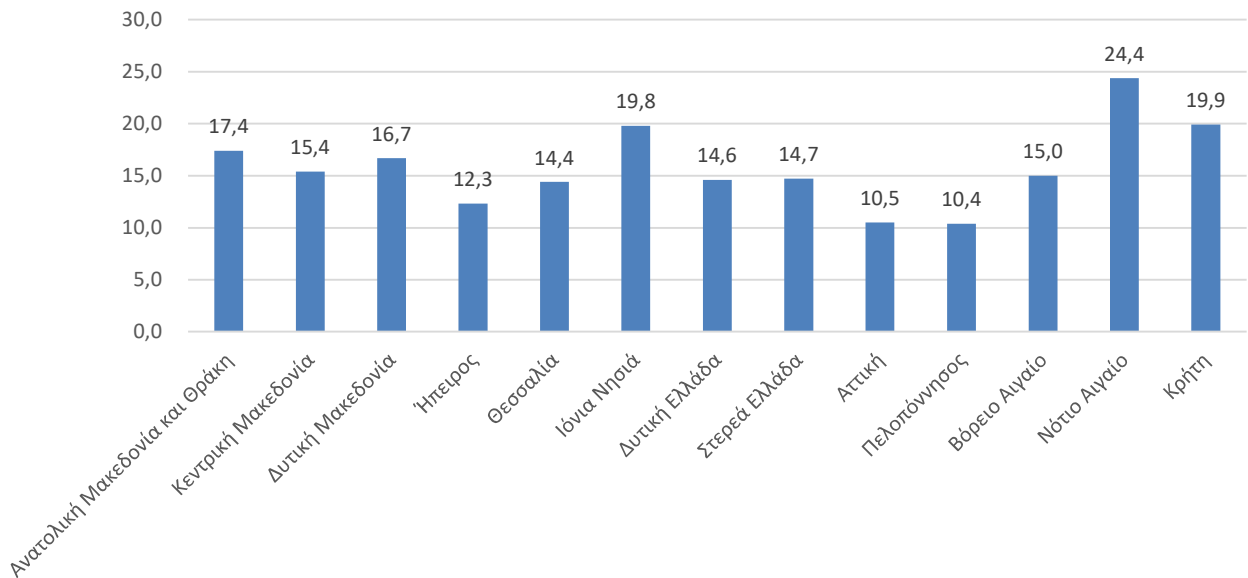

Πηγή: ΕΛ.ΣΤΑΤ. Έρευνα Εργατικού Δυναμικού



## ΠΑΡΑΡΤΗΜΑ

Πίνακας Α. Αριθμός απασχολουμένων ανά φύλο (2020- 2022/Α' Τρίμηνο)									
ΑΠΑΣΧΟΛΟΥΜΕΝΟΙ	Α 2020	Β 2020	Γ 2020	Δ 2020	Α 2021	Β 2021	Γ 2021	Δ 2021	Α 2022
<b>ΣΥΝΟΛΟ</b>	<b>3.852,6</b>	<b>3.844,0</b>	<b>3.926,8</b>	<b>3.878,5</b>	<b>3.625,1</b>	<b>3.915,3</b>	<b>4.118,3</b>	<b>4.053,3</b>	<b>4.044,0</b>
Άνδρες	2.220,0	2.212,5	2.268,4	2.233,3	2.114,9	2.257,0	2.373,0	2.335,8	2.346,5
Γυναίκες	1.632,7	1.631,5	1.658,4	1.645,1	1.510,2	1.658,3	1.745,3	1.717,4	1.697,6
Σε χιλ. άτομα									

Πηγή: ΕΛ.ΣΤΑΤ. Έρευνα Εργατικού Δυναμικού

**Πίνακας Β. Απασχόληση ανά κλάδο οικονομικής δραστηριότητας (2020–2022/Α' Τρίμηνο)**

Κλάδοι Οικονομικής Δραστηριότητας	Α 2020	Β 2020	Γ 2020	Δ 2020	Α 2021	Β 2021	Γ 2021	Δ 2021	Α 2022
<b>Πρωτογενής Τομέας</b>									
Γεωργία, Δασοκομία και Αλιεία	424,2	426,4	402,9	394,6	443,8	444,4	442,0	453,9	453,0
<b>Δευτερογενής Τομέας</b>									
Ορυχεία και Λατομεία	11,5	11,3	11,3	10,3	11,1	9,9	11,2	12,3	11,2
Μεταποίηση	375,7	374,5	373,1	361,2	367,9	379,4	404,4	408,4	409,0
Παροχή ηλεκτρικού ρεύματος, φυσικού αερίου, ατμού & κλιματισμού	30,9	33,0	32,6	33,5	34,0	37,3	39,0	32,1	30,2
Παροχή νερού, επεξεργασία λυμάτων, διαχείριση αποβλήτων και δραστηριότητες εξυγίανσης	28,4	27,8	26,0	21,6	18,2	16,7	23,5	28,1	32,1
Κατασκευές	141,2	136,1	141,5	144,2	132,0	138,1	146,2	150,7	144,5
<b>Τριτογενής Τομέας</b>									
Χονδρικό και λιανικό εμπόριο, επισκευή οχημάτων και μοτοσικλετών	706,3	704,7	721,2	722,6	653,0	700,2	715,2	719,0	737,9
Μεταφορά και αποθήκευση	217,2	214,3	206,0	196,4	194,2	211,7	220,1	207,3	197,6
Δραστηριότητες υπηρεσιών παροχής καταλύματος και εστίασης	329,0	321,1	396,0	328,5	193,1	316,9	445,1	342,8	323,0
Ενημέρωση και επικοινωνία	102,3	98,4	96,7	102,8	95,2	104,1	104,6	104,9	101,9
Χρηματοπιστωτικές και ασφαλιστικές δραστηριότητες	83,6	80,2	87,8	86,7	77,4	74,4	80,3	70,4	73,6
Διαχείριση ακίνητης περιουσίας	5,4	5,2	5,1	4,8	6,1	7,4	6,6	7,7	8,4
Επαγγελματικές, επιστημονικές και τεχνικές δραστηριότητες	216,1	222,0	231,5	248,4	250,4	245,7	256,6	257,7	263,6
Διοικητικές και υποστηρικτικές δραστηριότητες	85,7	84,8	86,0	82,7	66,6	78,7	82,6	84,3	81,6
Δημόσια διοίκηση και άμυνα. Υποχρεωτική κοινωνική ασφάλιση	332,4	336,6	358,0	375,1	371,3	388,8	395,5	379,9	372,8
Εκπαίδευση	330,5	336,2	304,3	324,5	308,8	320,5	292,1	327,1	337,6
Δραστηριότητες ανθρώπινης υγείας και κοινωνικής μέριμνας	261,3	263,1	278,0	273,5	272,9	288,2	284,3	286,7	281,3
Τέχνες, διασκέδαση και ψυχαγωγία	58,4	54,3	53,9	60,0	36,3	49,4	57,8	59,5	59,8
Άλλες δραστηριότητες παροχής υπηρεσιών	86,8	88,6	88,2	84,3	72,7	83,1	88,5	93,8	93,6
Δραστηριότητες νοικοκυριών ως εργοδοτών	21,0	21,7	23,2	20,4	18,3	18,1	17,8	20,9	23,3
Δραστηριότητες ετερόδικων οργανισμών και φορέων	4,5	3,8	3,6	2,4	1,9	2,4	3,5	3,3	3,3
Δεν απάντησαν	-	-	-	-	-	-	1,7	2,3	4,8
<b>Σύνολο</b>	<b>3.852,6</b>	<b>3.844,0</b>	<b>3.926,8</b>	<b>3.878,5</b>	<b>3.625,1</b>	<b>3.915,3</b>	<b>4.118,3</b>	<b>4.053,3</b>	<b>4.044,0</b>
<i>Σε χιλ. άτομα</i>									

Πηγή: ΕΛ.ΣΤΑΤ. Έρευνα Εργατικού Δυναμικού

**Πίνακας Γ. Απασχολούμενοι ανά επίπεδο εκπαίδευσης, ανά 3μηνο (2020-2022/Α' Τρίμηνο)**

<b>Επίπεδο Εκπαίδευσης</b>	<b>A 2020</b>	<b>B 2020</b>	<b>Γ 2020</b>	<b>Δ 2020</b>	<b>A 2021</b>	<b>B 2021</b>	<b>Γ 2021</b>	<b>Δ 2021</b>	<b>A 2022</b>
Διδακτορικό ή Μεταπτυχιακός τίτλος	257,5	251,9	278,4	295,3	292,4	295,3	303,5	307,1	327,6
Πτυχίο Ανωτάτων Σχολών	773,5	778,1	780,6	800,0	728,5	767,8	767,2	808,3	785,8
Πτυχίο Ανώτερης Τεχνικής Επαγγελ. Εκπαίδευσης	799,5	799,9	842,1	829,8	769,5	847,8	932,5	885,2	879,9
Απολυτήριο Μέσης Εκπαίδευσης	1.342,5	1.337,4	1.357,2	1.332,2	1.195,4	1.332,9	1.431,7	1.405,2	1.432,0
Απολυτήριο Γυμνασίου	333,3	332,9	332,8	306,5	313,4	338,2	336,5	313,7	299,0
Απολυτήριο Δημοτικού	336,3	334,2	327,0	306,6	317,4	326,9	338,0	323,9	309,8
Μερικές τάξεις Δημοτικού	4,8	5,1	4,6	4,5	8,4	6,3	9,0	9,9	10,0
Δεν πήγε καθόλου σχολείο	5,1	4,5	4,1	3,6					
<b>Σύνολο</b>	<b>3.852,6</b>	<b>3.844,0</b>	<b>3.926,8</b>	<b>3.878,5</b>	<b>3.625,1</b>	<b>3.915,3</b>	<b>4.118,3</b>	<b>4.053,3</b>	<b>4.044,0</b>

Σε χιλ. άτομα

Πηγή: ΕΛ.ΣΤΑΤ. Έρευνα Εργατικού Δυναμικού

**Πίνακας Δ. Αριθμός ανέργων ανά ομάδες ηλικιών (2020-2022/Α' Τρίμηνο)**

Ομάδες ηλικιών	A 2020	B 2020	Γ 2020	Δ 2020	A 2021	B 2021	Γ 2021	Δ 2021	A 2022
<b>Σύνολο</b>	<b>745,1</b>	<b>768,3</b>	<b>756,4</b>	<b>750,1</b>	<b>745,4</b>	<b>732,5</b>	<b>615,4</b>	<b>617,4</b>	<b>647,2</b>
15-19	7,1	7,0	10,7	9,8	12,8	11,1	9,4	12,6	14,8
20-24	68,0	72,4	68,7	65,3	78,6	69,3	56,6	57,4	64,9
25-29	118,1	119,9	120,8	134,3	133,4	123,7	103,1	96,0	99,1
30-44	283,4	294,3	292,4	284,8	273,0	261,3	234,6	233,1	231,9
45-64	260,5	266,0	254,5	246,1	237,5	256,5	205,1	210,0	225,2
65 +	8,0	8,7	9,4	9,9	10,1	10,7	6,6	8,4	11,2

Σε χιλ. άτομα

Πηγή: ΕΛ.ΣΤΑΤ. Έρευνα Εργατικού Δυναμικού

**Πίνακας Ε. Αριθμός ανέργων ανά επίπεδο εκπαίδευσης (2020-2022/Α' Τρίμηνο)**

Επίπεδο Εκπαίδευσης	A 2020	B 2020	Γ 2020	Δ 2020	A 2021	B 2021	Γ 2021	Δ 2021	A 2022
<b>Σύνολο</b>	<b>745,1</b>	<b>768,3</b>	<b>756,4</b>	<b>750,1</b>	<b>745,4</b>	<b>732,5</b>	<b>615,4</b>	<b>617,4</b>	<b>647,2</b>
Διδακτορικό ή Μεταπτυχιακός τίτλος	19,2	19,6	31,5	31,3	24,6	20,1	25,9	21,4	16,6
Πτυχίο Ανωτάτων Σχολών	103,9	106,8	121,6	120,3	111,2	106,4	111,3	97,5	92,9
Πτυχίο Ανώτερης Τεχνικής Επαγ. Εκπαίδευσης	160,0	169,5	165,4	164,7	162,8	161,6	125,6	134,3	142,0
Απολυτήριο Μέσης Εκπαίδευσης	293,8	297,1	293,9	300,1	289,9	298,1	239,4	248,8	260,0
Απολυτήριο Γυμνασίου	79,1	86,1	71,5	67,4	84,5	74,2	56,0	56,3	67,1
Απολυτήριο Δημοτικού	79,1	81,3	68,5	62,9	68,1	66,7	51,8	52,8	62,7
Μερικές τάξεις Δημοτικού	3,4	2,5	1,0	1,3					
Δεν πήγε καθόλου σχολείο	6,5	5,4	3,2	2,1	4,4	5,5	5,4	6,4	5,9

Σε χιλ. άτομα

Πηγή: ΕΛ.ΣΤΑΤ. Έρευνα Εργατικού Δυναμικού

**Πίνακας ΣΤ. Αριθμός ανέργων ανά περιφέρεια (2020 – 2022/Α' Τρίμηνο)**

Περιφέρεια	Α 2020	Β 2020	Γ 2020	Δ 2020	Α 2021	Β 2021	Γ 2021	Δ 2021	Α 2022
<b>Σύνολο Χώρας</b>	<b>745,1</b>	<b>768,3</b>	<b>756,4</b>	<b>750,1</b>	<b>745,4</b>	<b>732,5</b>	<b>615,4</b>	<b>617,4</b>	<b>647,2</b>
Ανατ. Μακεδονία - Θράκη	41,3	38,3	46,4	43,3	49,7	49,4	44,3	39,1	43,0
Κεντρική Μακεδονία	150,7	147,5	141,9	137,4	136,1	127,1	116,3	115,5	122,6
Δυτική Μακεδονία	20,6	18,6	23,4	22,7	22,6	23,8	21,9	19,9	17,6
Ήπειρος	23,2	21,3	27,0	23,0	22,4	19,9	18,8	12,8	16,4
Θεσσαλία	48,7	54,7	50,6	49,7	59,5	54,1	50,3	41,3	44,5
Ιόνια Νησιά	10,5	16,5	13,9	13,6	11,7	15,1	7,3	9,8	15,4
Δυτική Ελλάδα	56,1	62,0	61,6	58,8	49,4	52,4	49,2	44,0	41,6
Στερεά Ελλάδα	44,9	46,0	44,8	44,5	48,4	40,8	31,2	39,1	35,5
Αττική	244,0	233,2	240,6	243,9	211,0	219,7	195,2	184,3	184,6
Πελοπόννησος	25,9	23,8	31,4	28,4	33,1	32,8	28,1	29,1	25,2
Βόρειο Αιγαίο	14,5	13,7	14,5	14,8	10,8	11,1	7,8	16,4	12,5
Νότιο Αιγαίο	17,7	37,6	14,4	24,4	32,7	40,4	15,9	19,5	31,8
Κρήτη	46,9	55,2	45,9	45,6	57,9	46,0	29,2	46,6	56,4

Σε χιλ. άτομα

Πηγή: ΕΛ.ΣΤΑΤ. Έρευνα Εργατικού Δυναμικού

## ΔΗΛΩΣΗ Προέδρου & Διευθύνοντος Συμβούλου ICAP CRIF, Νικήτα Κωνσταντέλλου

“Η αγορά εργασίας εμφάνισε **αύξηση της απασχόλησης** το **2021**, μετά την οριακή μείωση που κατέγραψε το 2020, εξαιτίας της υγειονομικής κρίσης, η οποία δημιούργησε σημαντικά προβλήματα στη λειτουργία των επιχειρήσεων και εν γένει, στην οικονομική δραστηριότητα.

Η ελληνική οικονομία επέστρεψε δυναμικά **σε ανοδική τροχιά** το **2021**, με το ΑΕΠ (σε όρους όγκου) να καταγράφει αύξηση **8,3%**, ύστερα από σημαντική πτώση κατά 9% το 2020. Περαιτέρω άνοδος του ΑΕΠ σημειώθηκε και το **α΄ τρίμηνο του 2022**, με ρυθμό **7%** έναντι του αντίστοιχου τριμήνου του 2021.

Η πορεία της οικονομικής δραστηριότητας της χώρας επηρεάζει άμεσα και την αγορά εργασίας, έστω και σε βραχύ χρονικό ορίζοντα. Συνεπώς, η αύξηση της απασχόλησης μέχρι και το 2019, απόρροια της ανάκαμψης της εγχώριας οικονομίας την περίοδο 2017-2019, ανακόπηκε το 2020, καθώς καταγράφηκε μείωση της μέσης ετήσιας απασχόλησης κατά 1%. Η πτωτική αυτή τάση συνεχίστηκε και το πρώτο τρίμηνο του 2021, ενώ τους επόμενους μήνες η πορεία αντιστράφηκε, με τη **μέση ετήσια απασχόληση** να ενισχύεται, τελικά, κατά **1,4%** για όλο το 2021. Ενθαρρυντικό είναι το γεγονός ότι ο **αριθμός των απασχολούμενων** αυξήθηκε και το **α΄ τρίμηνο του 2022** και μάλιστα με αξιόλογο ρυθμό **11,6%** σε σχέση με την αντίστοιχη περίοδο του 2021.

Επιπλέον, παρά τη δύσκολη οικονομική συγκυρία, ο ετήσιος **δείκτης ανεργίας** κινήθηκε σε πτωτική τροχιά και το **2021**, καθώς διαμορφώθηκε σε **14,8%** από 16,3% το 2020. Σύμφωνα με την τελευταία έρευνα Εργατικού Δυναμικού της ΕΛ.ΣΤΑΤ., το **α΄ τρίμηνο του 2022** το ποσοστό ανεργίας εμφανίζεται βελτιωμένο και διαμορφώθηκε σε **13,8%** έναντι 17,1% το αντίστοιχο τρίμηνο του 2021.

Ωστόσο, η μεταβολή του δείκτη της ανεργίας για ολόκληρο το 2022 θα καθοριστεί τους προσεχείς μήνες και θα εξαρτηθεί, σε μεγάλο βαθμό, από την πιθανή σταδιακή αποκλιμάκωση της τρέχουσας αρνητικής συγκυρίας. Οι έντονες πληθωριστικές πιέσεις, η εκτίναξη του κόστους ενέργειας η οποία ενισχύεται από τον πόλεμο στην Ουκρανία, αναπροσαρμόζουν και αποδυναμώνουν τις αρχικές εκτιμήσεις για τον ρυθμό μεγέθυνσης της εγχώριας οικονομίας. Βεβαίως, σημαντικό ρόλο στην εξέλιξη της απασχόλησης στη χώρα μας θα διαδραματίσει η πορεία των κλάδων που συνεισφέρουν σημαντικά σε αυτήν, όπως είναι ο εισερχόμενος τουρισμός, ο οποίος αναμένεται να είναι ιδιαίτερα αυξημένος σε σχέση με την περσινή χρονιά”.

Διαβάστε [ΕΔΩ](#) όλα τα Δελτία Τύπου της ICAP CRIF

## Φωτογραφίες

[Σταματίνα Παντελαίου](#), Director, Οικονομικές - Κλαδικές Μελετες ICAP CRIF

[Ελένη Δεμερτζή](#), Senior Consultant, Κλαδικές Μελετες ICAP CRIF

[Κυριακίδη Αναστασία](#), Consultant - Κλαδικές Μελέτες ICAP CRIF

## Σχετικά με την ICAP CRIF

Η ICAP CRIF (πρώην όμιλος εταιρειών ICAP A.E.), με μια πετυχημένη διαδρομή **58** χρόνων και παρουσία σε Ελλάδα, Ρουμανία Βουλγαρία και Κύπρο, είναι ο **κορυφαίος** Όμιλος Εταιρειών στην αγορά Λύσεων Πιστωτικού Κινδύνου και Επιχειρηματικής Πληροφόρησης στην Νοτιοανατολική Ευρώπη. Από τον Δεκέμβριο του 2021, η ICAP A.E. εξαγοράστηκε από την CRIF, έναν κορυφαίο παγκόσμιο Οργανισμό.

Μέσω 6 εταιρειών, παρέχει ένα μεγάλο εύρος υπηρεσιών και λύσεων, που ομαδοποιούνται σε 5 κατηγορίες: Business Information & Credit Risk Solutions, Ratings & Analytics Services, Marketing & Sales Solutions, Consulting Services & Technology Solutions και Risk Training Institute.

Η ICAP CRIF A.E. (πρώην ICAP A.E.) είναι η **μοναδική** Ελληνική Εταιρεία που αναγνωρίζεται από την Τράπεζα της Ελλάδος ως Εξωτερικός Οργανισμός Πιστοληπτικών Αξιολογήσεων (ECAI) και από την European Securities and Markets Authority (ESMA) ως **Οργανισμός Αξιολόγησης Πιστοληπτικής Ικανότητας** (Credit Rating Agency).

[ΛΟΓΟΤΥΠΟ](#), ICAP CRIF



## Σχετικά με την CRIF

Με **6.200** Επαγγελματίες σε **40** Χώρες σε **4** Ηπείρους και **608 εκατ.** έσοδα, η CRIF ([www.crif.com](http://www.crif.com)) είναι μια παγκόσμιας εμβέλειας εταιρεία, που ειδικεύεται σε Συστήματα Credit and Business Information, Analytics, Outsourcing και Υπηρεσίες Processing, καθώς και σε προηγμένες Ψηφιακές Λύσεις για Credit και Open Banking. Η CRIF συνδυάζει την ευφυΐα των Ανθρώπων της, τις προηγμένες Τεχνολογίες της και τις Ψηφιακές της Καινοτομίες, για να προσφέρει λύσεις υψηλής αξίας στους παγκόσμιους πελάτες της, που είναι πάνω από **10.500** Χρηματοπιστωτικοί Οργανισμοί, **600** Ασφαλιστικές Εταιρείες, **82.000** Επιχειρήσεις και **1.000.000** Καταναλωτές. Η CRIF περιλαμβάνεται στον **IDC FinTech** Ranking Top 100, ως μια εκ των κορυφαίων παγκόσμιων παρόχων Τεχνολογικών Λύσεων στον Χρηματοπιστωτικό Κλάδο και από το 2019 ολοκλήρωσε την αναγνώρισή της ως **Account Information Service Provider (AISP)** σε **31** Ευρωπαϊκές χώρες.

## Πληροφορίες

### Γραφείο Τύπου ICAP CRIF

Λ. Ελευθερίου Βενιζέλου 2, 17676 Καλλιθέα Αθήνα

Φρατζέσκα Σιδερά, Senior Manager, Communications T: 210 7200495, 210 7200000 | M: 6936 735143

| [fsideri@icapcrif.com](mailto:fsideri@icapcrif.com) | [pr@icapcrif.com](mailto:pr@icapcrif.com) | [www.icapcrif.com](http://www.icapcrif.com)